PELIGRO ROJO NO EXISTE EN EL GOBIERNO DE FIDEL

La reforma agraria la aprueba la igle sia. Escandalosa y profunda desigualdad en la distribución de la riqueza.— En Cuba hay ahora democracia verdadera; es un gobierno para el pueblo — Mañana habrá democracia por el pueblo. — Ideología Social-Cristiana del 26 de Julio.— El "Ché" Guevara y Raúl Castro.— Un sensacional enfo que de la jerarquía eclesiástica cubana en torno de la Re forma Agraria.—

Desde octubre del año pasado radica en nuestro país el religioso cubano, presbítero Gabriel R. Laguna, por intermedio de quien recibía esta mañana LA PRENSA LIBRE un trascendental enfoque de la situación actual de Cuba, escrito por el reverendo Padre Ignacio Blain, de la Orden Franciscana Menor, religioso español residente desde hace muchos años en Cuba. El Padre Blain recibió un cuestionario de la importante publicación italiana "La' Avvenire D' Italia". La contestación a tal cuestionario nos complace brindarla a los lectores, máxime, considerando la desorientación que existe, a causa de una doble propaganda desnaturalizada en torno a los problemas de Cuba: la propia de los que ahora gobiernan y la de la reacción. De una y otra parte se ha parcializado en demasía cada hecho y en esta forma, el lector de cualesquiera de estas Repúblicas se halla desorientado. Las ideas expuestas por el Padre Blain contribuirán mucho a clarificar el criterio sobre los problemas fundamentales

Pasa a la Pág. TRES

Padre Ignacio Blain

Director: ANDRES BORRASE
Jefe de Redacción: RUBEN HERNANDEZ
Administrador: FERNANDO BORRASE
San José, COSTA RICA, A. C.
CENTRAL TELEFONICA: 1024 - 2287 - 4008 - 4852 - 6577

LA PRENSA LIBRE

Fundado en 1889 - Nº 17266 "el diario de la tarde" Martes 30 de Junio de 1959

16 páginas — 2 secciones

PRECIO: ₡ 0.25 ejemplar — ₡ 5.00 suscrición

MIEMBRO DE LA SIP

Atendidos sólo en el Seguro Social

25.000 CASOS DE GRIPE

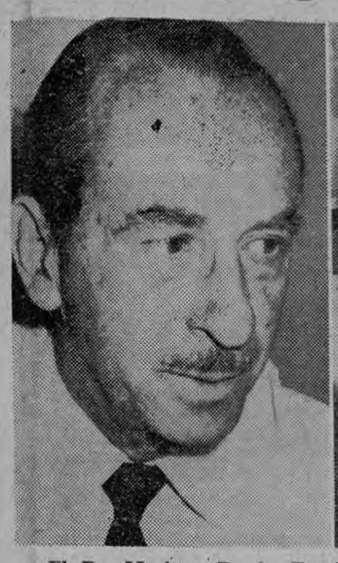

El Dr. Mariano Durán Escalante —a la izquierda—, declaró esta mañana que la epidemia de gripe ha originado complejos problemas en la Consulta Externa del Seguro Social. Al centro un aspecto que refleja la exagerada demanda de atención médica iniciada por asegurados atacados por la gripe que van dando el gran total de 25.000 casos atendidos. En la fotografía de la derecha un aspecto del Archivo con la hilera de miles y miles de sobres clínicos que ha tenido que despachar durante lo que va del mes de junio debido al brote epidémico

Brote epidémico origina complejos problemas. — Altercados en el Policlínico.— Habla el Dr. Mariano Durán Escalante.— Horas extras de labor.— Asegurados que protestan rompen tarjetas y libretas.— Personal invariable. Epidemia mayor pero de menos gravedad. Sin determinar si se trata de virus asiático u otro. Casos de muerte por complicaciones.— Orden y cuidado. —

•

Veinticinco mil casos de gripe durante el mes de junio ha atendido la Consulta Externa del Seguro Social haciéndole frente a los complejos proble-

Pasa a la Pág. SEIS

PERDIDAS SUFR EN GANADEROS POR TRANSPORTES

Tienen que llevar el ganado a las plantas de destace.— Importante estudio sobre el mercado interno de la carne.— Animales pierden hasta un 12 por ciento del peso durante el trayecto de Guanacaste a la plaza de Alajuela. —

•

Técnicos del Ministerio de Agricultura e Industrias y de STICA han venido realizando un estudio, cuyas conclusiones son, como observarán nuestros lectores, de un gran interés, sobre el mercado interno de la carne.

Ha podido llegarse a determinar que los ganaderos sufren enormes pérdidas en el transporte por camión de las reses desde Guanacaste a las plantas de destace de la Empacadora Nacional situada en Barranca y la plaza de ganado de Alajuela.

Ha podido probarse que reses transportadas por camión des de Guanacaste a la plaza de Alajuela sufren una pérdida de un doce por ciento; la pérdida que sufren las reses es hasta

Pasa a la Pág. SEIS

Suspender la vacuna oral piden al Pdte.

Que se ensaye con ratones u otros animalitos de experimentación, pero no con nuestros niños.— Venimos a rogarle, encarecidamente, pedir se suspenda de inmediato esa vacunación.— Carta de padres de familia a nuestro Director. —

• • •

Hemos recibido de apreciables damas y caballeros, la siguiente carta, que por el interés enorme colectivo que ella tiene, la reproducimos íntegramente. Dice así:

Sr. don Andrés Borrasé
Director de
LA PRENSA LIBRE
Ciudad.—
Estimado Sr. Director:

Pasa a la Pág. OCHO

Estela Quesada Hernández

Habla Ministra de Educación.

Sobre supresión de las vacaciones

El Ante-Proyecto del Servicio Civil está siendo sometido a minuciosa revisión por los Jefes de Departamentos. No será sino cuando salga del Ministerio que se podrán lanzar cargos o formular quejas o protestas. —

• • •

"Posiblemente se hayan confundido y se refieran al anteproyecto elaborado por la Oficina del Servicio Civil, por medio del cual se le da contenido

Pasa a la Pág. SEIS

Operados 6 con sangre donada

Poco a poco se va acumulando sangre en el Banco de Sangre del Hospital Antituberculoso. 30 enfermos no podían operarse, por falta de sangre.— Seis de éllos ya han sido intervenidos quirúrgicamente, con magníficos resultados.

•

Aun el Banco de Sangre del Hospital Nacional Antituberculoso está reclamando la donación de sangre de voluntarios.

Hacen falta todavía muchos litros de sangre, para operar a bastantes enfermos tuberculosos que ya no tienen a nadie que dé sangre por ellos, y que no cuentan con recursos económicos para comprarla.

SEIS OPERADOS

La campaña ya ha dado sus frutos. Hasta el momento han sido operados seis enfermos,

Pasa a la Pág. OCHO

Los gastos de "Punta Llorona"

Diputados en contra

Algunos diputados del P. I. y del Liberación anunciaron que combatirían esos gastos, argumentando lo inútiles que resultaron. Consideran que la movilización fue innecesaria, y los gastos, entonces, no se justifican. —

•

Probablemente se rindan dos dictámenes: uno de mayoría favorable, y otro de minoría negativo, sobre el proyecto de presupuesto extraordinario que propone el Poder Ejecutivo para sufragar los gastos que oca-

Pasa a la Pág. SEIS

Diputado alajuelense.

₡ 2.900.000 PIDIO PARA VARIAS OBRAS

Presupuesto lo formuló el Diputado López Gutiérrez.— La Dirección de Obras Públicas consulta el caso con los técnicos.— Para el Instituto de Alajuela se solicita un millón de colones. —

• • •

El Director General de Obras Públicas Ing. Venegas se ha dirigido a varios técnicos del Ministerio para que realicen un estudio sobre un presupuesto

Pasa a la Pág. SEIS

INVERSION EN PLANES INDUSTRIALES, BUENA

La inversión que el fisco haga se retorna con creces y sin complicaciones.— Los conceptos emitidos por la Dip. doña Marta Saborío de Solera.— La importante contribución industrial al Seguro Social. — Declara Srio. de Cámara de Industrias. —

• • •

El Secretario de la Cámara de Industrias de Costa Rica, don Alejo Dobles R., señaló esta mañana puntualizando a la diputada doña Marta Saborío de Solera, que la inversión del fisco en programas industriales retorna con creces y sin mayores complicaciones a su seno.

Pasa a la pág. OCHO

Abordarán el problema del agua aquí

Realizarán una reunión con ese fin en la Cámara de Industrias. El Gobernador de San José invitó a varios Ministros para que asistan.

•

El jueves de la semana en curso tendrá lugar en el local de la Cámara de Industrias una

Pasa a la Pág. OCHO

MAL AMBIENTE PARA LOS SALARIOS JUDICIALES

El proyecto de Ley de Salarios del Poder Judicial, contempla considerables aumentos en los sueldos. Esos altos sueldos, sin entrar a discutir la justicia o injusticia de los mismos, ocasionaría una batalla por sueldos más altos de todos los servidores de la Administración. —

Muy mal ambiente tiene el proyecto de Ley de Salarios del Poder Judicial, en estudio de una de las comisiones de la Asamblea Legislativa. Con cierta preocupación se ha recibido ese proyecto, en todos los círculos políticos legislativos.

Comparados con los sueldos que devengan actualmente los Ministros de Gobierno, los diputados, y demás altos funcionarios públicos, los salarios en vigor de los Magistrados de la Corte Suprema de Justicia, son buenos. Además, los Magistrados judiciales gozan de algunas ventajas especiales. Se da el caso, por ejemplo, que algunos de ellos son a la vez Profesores en la Universidad.

El citado proyecto contempla para los próximos años, y en forma escalonada, considerables aumentos en los sueldos de los Magistrados, y de los altos funcionarios y empleados judiciales.

Esos altos sueldos que se piden, sobre los ya buenos sueldos del Poder Judicial, y sin entrar a discutir la justicia o la injusticia de ellos, se considera que ocasionarían una batalla general en pro de sueldos superiores para todos los servidores de la Administración Pública.

El deseo de los diputados es

Pasa a la Pág. OCHO

Este documento es propiedad de la Biblioteca Nacional "Miguel Obregón Lizano" del Sistema Nacional de Bibliotecas del Ministerio de Cultura y Juventud, Costa Rica.

Hechos y Comentarios del Día

* * * * * * * * *

TEMAS DEL MOMENTO

UNIVERSIDAD Y EDUCACION

La Revista número 18 de la Universidad de Costa Rica, acaba de salir a la circulación. Esta dirigida por el Prof. Carlos Monge Alfaro, quien a la vez es el Secretario General de nuestra Alma Máter. El artículo de fondo de la revista, titulado "Universidad y Educación", contiene principios definidores de la Universidad, y dice también qué es lo que ese centro de cultura quiere ser en el futuro; cuáles son sus preocupaciones y cuáles los impulsos vitales y académicos que le impulsan en sus realizaciones. Por considerarlo de interés, cedemos nuestra sección "Temas del Momento", al artículo de referencia que dice así:

UNIVERSIDAD Y EDUCACION

Hasta hace algunos años, las universidades limitaban sus propósitos a formar profesionales —tomando en cuenta las necesidades e intereses de las diversas áreas de actividades—, a cultivar las ciencias, las artes y las letras —sea trasmitiendo conocimientos, sea fomentando la investigación. Así concebida su misión, recogió lo más selecto del pensamiento y de las energías mentales de cada país y con ello realizó tareas intelectuales de elevado predicamento. Contribuyó a formar los cuadros técnicos y los investigadores de las naciones, poniéndose al servicio de la cultura. Misión tan circunscrita y delimitada produjo un encastillamiento o, bien, una a modo de sordera por otras tareas o labores de carácter espiritual y social, que conforme maduraban los pueblos se hacían más notorias y urgentes. La Universidad no puede vivir —si desea funcionar como institución que encauce y dirija la vida de la nación, si ha de ser fontana del espíritu y camino para alcanzar altos destinos— fuera del tiempo histórico, divorciada de la tónica de la existencia, fuera del estilo de la vida; no puede ni debe formar cuadros dirigentes pensando únicamente en los principios y contenidos científicos que ha de trasmitir a los futuros profesionales y científicos, sino, también, tomándole el pulso a la sociedad que sirve, tomando en cuenta las necesidades e intereses de ésta. En una palabra, la universidad es, como se desprende de la Constitución Política de Costa Rica y del propio Estatuto Orgánico de nuestra Alma Máter, un organismo del Estado. Esta especial circunstancia o calidad la obliga a aclarar su misión histórica, el aporte que debe dar a la consecución de un mejor destino para el pueblo.

Señalados de esa manera su tarea y sus obligaciones, la Universidad tiene como uno de sus más elevados y generosos propósitos educar al pueblo, que es lo mismo que guiarlo, conducirlo. Está en la cima del sistema nacional de Educación y es primero y antes que otra cosa, una institución educativa. Cómo puede realizar esa aspiración? Por medio de la ciencia, de las letras y de las artes. Se cultivan y estimulan esas actividades del espíritu con la idea, no sólo de ponerse al servicio de la cultura en cuanto tal, sino también con el objeto de mejorar la calidad humana y social de los costarricenses. Al educar a los universitarios, al ofrecerles la posibilidad de ascender en el plano del espíritu, se prepara a los directores de todas las zonas del trabajo y de la cultura de la nación.

Consciente de tan elevada misión educativa, la Universidad de Costa Rica, desde hace tiempo, viene preocupada por el mejoramiento del sistema escolar nacional, especialmente de la llamada enseñanza media —es decir, la que en sus diversas modalidades se ofrece a los adolescentes. En 1953 con motivo de verificarse en Santiago de Chile la Primera Asamblea y Segundo Congreso de la Unión de Universidades Latinoamericanas, presentó una ponencia denominada "Puntos de vista de la Universidad de Costa Rica en relación con el problema de la vinculación de la enseñanza media con la universitaria", publicada en los Anales de la Universidad de Costa Rica 1953, páginas 17-37. El punto analizado en el mencionado trabajo es de gran importancia y a la vez decisivo en el funcionamiento del sistema escolar; que, por cierto, no ha de concebirse como yuxtaposición de niveles o ciclos, sino como un todo, como una unidad. Existen objetivos comunes para todos los ciclos de la enseñanza y objetivos específicos que le dan fisonomía y entidad a cada uno de ellos. Para asegurar esa unidad en el sistema urge determinar la forma de conseguir la vinculación de un estudio de la enseñanza con el que sigue. En el trabajo presentado en Santiago de Chile en 1955, la Universidad de Costa Rica decía:

"Esta imperiosa necesidad de articular los diversos ciclos de la educación es posible conseguirla si partimos de principios y conceptos modernos. Por lo tanto, debe haber acuerdo entre los directores de la enseñanza nacional, con el propósito de darle a la educación bases filosóficas que se cumplan a lo largo de todo el proceso de formación del hombre, desde los jardines de infantes hasta la Universidad".

Pero el interés de la Universidad por el sistema escolar no ha de circunscribirse al problema de la vinculación —que con ser de mucha importancia es uno apenas de los muchos en los que nuestra Institución ha estado y está interesada. Sabe que en ella remata un proceso, o alcanza una situación espiritual de señalada importancia, que viene desde la cuna. Su misión educativa no podría complirse bien desentendiéndose de lo que ocurre en los otros estadios de la enseñanza; antes bien, en cierta manera, le corresponde introducir en el plano más alto y científico de la cultura a quienes se han venido formando o educando en la primera y segunda enseñanza. En pasadas épocas a la Universidad le importaba un higo que éstas cumplieran bien o mal su cometido. Quienes ingresaban en ella triunfaban o sucumbían. A nadie interesaba investigar las razones de las fallas y las deserciones escolares. No interesaba el estudiante en cuanto tal sino la materia, la ciencia o disciplina que se impartía. La Universidad entonces no tenía que preocuparse por el sistema escolar. Le importaba tan sólo que dentro de los claustros se estudiara mucho, hubiera disciplina y, poco a poco, los estudiantes alcanzaran los grados académicos de rigor. En la actualidad la Universidad ha dejado de ser aquella institución dedicada en forma casi exclusiva a trasmitir conocimientos, a administrar pruebas y exámenes y a otorgar títulos. Es una institución que aspira a humanizarse en sus principios, en sus propósitos, en sus métodos de enseñanza. Es una institución que se socializa en el sentido de que va aclarando su función social. Está echando abajo las anchas y altas murallas del castillo en donde vivía. Sin dejar de cultivar mejor que antes las ciencias, las letras y las artes, quiere bajar a la tierra y al hombre; ausculta en las necesidades e intereses de la juventud y del país en general, para cumplir su labor y su misión histórica con materiales nacionales.

Tales urgencias la Universidad de Costa Rica las ha empezado a cumplir con los planes de construcción de la Ciudad Universitaria así como con la reforma de sus estructuras. No ha de sorprender, pues, que se haya ocupado y continúe ocupándose del mejoramiento del sistema escolar. Ha insistido ante los organismos competentes en la necesidad de renovar o revisar la educación, preferentemente la "media".

En el presente número de la Revista Universitaria de Costa Rica, se recogen unos cuantos informes y estudios redactados unos por encargo de nuestra Alma Máter, otros por delegados suyos ante organismos también de carácter educativo.

Deseamos advertir a los lectores que el presente número de la Revista carece de unidad lógica, pues cada trabajo se produjo dentro de ciertas circunstancias, y corresponde, además, a diversas etapas en las discusiones y realizaciones de la reforma de la escuela costarricense. Hemos dejado los informes tales como fueron conocidos, aprobados u objetados por el Consejo Universitario.

Con este material creemos servir a los lectores y a los ciudadanos en general para que conozcan cómo se producen y se encauzan ideas cuando se lleva adelante una empresa de tanta responsabilidad como es la reforma de la enseñanza. Los lectores se darán cuenta, por medio del material ofrecido por esta Revista, de que la Universidad de Costa Rica se ha preocupado por la educación de los niveles de la enseñanza que la anteceden en la formación del hombre costarricense. Y tales afanes constituyen orgullo de la institución. Del pueblo urge ocuparse desde sus más tiernas y plásticas fuentes, como son la infancia y la adolescencia.

★ ★ ★ ★ ★ ★ ★ ★ ★

El archivo de Indias de Sevilla en microfilm

"Aquellos interesados en estos estudios, manifiestan que a veces se demoran un mes en examinar ciertos documentos, cosa que podría hacerse en una hora, si hubiera acceso libre a ellos", dijo Nutter a su regreso a Nueva Orleans. "Numerosos antropologistas e historiadores cuentan con sólo un año, o menos, para llevar a efecto ciertos trabajos durante sus días libres, y es muy poco lo que pueden realizar debido a restricciones excesivas. Como consecuencia, cuatro centurias de valiosa e interesante información que refleja positivamente la administración colonial española en el Nuevo Mundo, yace enterrada y escondida, hasta el punto que tal vez transcurran otros cien años antes que se logre traer a luz los datos que encierran estos Archivos".

La operación consistente en fotografiar estos documentos, si se obtiene permiso para ello, no los dañará ni afectará en manera alguna, ya que los trabajos se llevarán a efecto sin interrupción en el lugar donde se encuentran, demorándose la operación un año. Una copia del microfilm se entregará al gobierno español asegurando así la preservación perpetua de los archivos, dijo Nutter.

"Las regulaciones actuales en Sevilla son puramente de origen local, ya que en otros sectores de España se está procediendo a la preservación de documentos valiosos utilizando el sistema de microfilm", explicó Nutter. "En mi conversación con el Generalísimo Franco, le manifesté que esto resulta en la supresión de valiosa información histórica de gran crédito para España, ya que el acceso dificultoso a los archivos impide el desarrollo de estudios adecuados".

——— Pasa a la Pág TRES

Correo de la tarde

Entre la guerra y la paz

Por Julio C. Suñol

•

La conferencia que se realizó en Ginebra para tratar del problema de Berlín, no logró nada en seis semanas. Como no logran nada los cónclaves de esta clase. Pero esa reunión se cree que por lo menos sirvió para aminorar las tensiones, lo que ya es bastante conseguir en este mundo nuestro, siempre entre la libertad y el temor, entre la paz y la guerra. Entre la guerra fría y la caliente.

En vista de que no se pudo conseguir gran cosa y temiéndose que más bien los desacuerdos pudiesen llevar a un rompimiento definitivo y fatal, los Ministros de Relaciones Exteriores decidieron darse unas vacaciones que durarán hasta el 13 de julio, fecha en que se reanudarán los cambios de impresiones.

Cuando se pusieron de acuerdo los Cancilleres Gromyko, Selwyn Lloyd, Couve de Murville y Herter, fue para aplicarse este receso.

La reacción única que produjo el receso provino de las secretarias, de los mozos de hotel y de los trashumantes que se acercan a Ginebra cada vez que hay acontecimientos internacionales, con el objeto de ganar dinero extra.

Por lo demás, el mundo en general no se conmovió. Porque ya conoce que en estos encuentros diplomáticos no se avanza nunca ni se materializa ningún arreglo práctico.

Ahora la negociación está planteada en otros términos. Los Cancilleres de Occidente creen oportuno que se lleve a cabo una conferencia entre ellos antes de reunirse con la contraparte comunista el 13 de julio. El objetivo es delinear una estrategia aplicable al debate con los delegados de detrás de la cortina de hierro. A esto se le ven varios inconvenientes, pero el peor de ellos es el referente al peligro que entrañaría que los altos jerarcas occidentales se sacaran los trapos sucios. Eso podría causar un debilitamiento de la tesis de las democracias no sólo a ojos de los comunistas, sino también frente al mundo del Oeste.

En esta coyuntura se presentan varios problemas. Por un lado Konrad Adenauer propuso una conferencia de jefes de Estado. Inglaterra se opuso a la idea.

Francia también tiene discrepancias muy graves con Occidente. De Gaulle está dispuesto a hacer de Francia una gran potencia, además, quiere que antes de serlo se le dé la jerarquía de tal. De Gaulle planteó la necesidad de que su país participe de los secretos atómicos porque según él tiene pleno derecho a ser potencia atómica. Estados Unidos no está permeable a esta idea del hombre que hace muy poco tiempo salvó a Francia de la guerra civil.

Hay más problemas todavía: se ha hablado de la posibilidad de invitar a los debates al Canciller Pella, de Italia. De Gaulle apoyó la pretensión italiana. Inglaterra está en contra de la propuesta. Ha dicho que éste es un planteamiento enteramente nuevo. Y necesita estudio.

La pretensión itala tiene menos oposición, sin embargo, que la de Adenauer, quien quería una conferencia de jefes de Estado. La inviabilidad que anotarían a los deseos italianos, es con respecto a que si se invita a este país, presuntamente también querrían estar presentes en la cita de Ginebra otros países que pertenecen a la OTAN. Y entonces habría que darles acogida para complacer a todos los "socios". O negárselas, con las consiguientes molestias q' ello ocasionaría, en el campo occidental.

Lo que buscarían en esta reunión previa a la del 13 de julio, además sería estudiar las exigencias que Occidente presentaría al mundo comunista para llegar a una reunión de jefes de Estado.

Es posible que con quien más escollos se tengan que salvar, ahora y en el futuro, será con Francia. Esto sería debido a la actitud intransigente que De Gaulle ha tomado frente a Estados Unidos e Inglaterra.

Los círculos diplomáticos piensan que De Gaulle siente temores por el viaje que el Vice-Presidente Nixon hará en fecha próxima a Rusia. Razona De Gaulle en el sentido de que Rusia y Estados Unidos podrían llegar a un acuerdo para sacrificar a Francia en Argelia. Esto lo buscan los rusos desde hace tiempo. De Gaulle conoce que la pérdida de Argelia para Francia, de una forma o de otra, sería un fracaso político tremendo que no le perdonarían los sectores colonialistas franceses q' tienen gran peso.

En fin: una babel. Y el mundo zig-zagueando entre la libertad y el temor, entre la guerra y la paz. Entre la guerra caliente y la fría.

Así y todo, es mejor que sigan los parlamentos en la capital de la Federación Helvética. Porque más valen necias conversaciones que absurdas matanzas colectivas.

★ ★ ★

NOTICIAS DE AYER Y DE HOY

A cargo de Edgar Villalobos Segreda

EL PRIMER CONTRIBUYENTE AL FONDO DE RESERVA DEL BANCO INTERNACIONAL DE COSTA RICA. Don Carlos Echeverría quien desde la fundación del Banco, prestó sus eminentes servicios a la institución, recuerda que las primeras monedas de oro, fueron cambiadas a él, a la par, no obstante que ya se vendían con premio, por el Canónigo don Alejandro Porras, Cura de La Merced, con el propósito de ser el primer contribuyente al fondo de reserva del Banco.

(Apuntes sobre el Banco Nacional de Costa Rica-Antes Banco Internacional de Costa Rica.— Luis Echeverría J.).

★ ★ ★

VIAJEROS DEL AÑO 1872.— Puerto de Puntarenas. El 18 de abril de 1872 zarpó para California el vapor N. A. "Alaska" llevando los siguientes pasajeros: Dr. José María Montealegre, Sra. y dos niñas, don Mariano Montealegre y Sra., señoritas Guadalupe y Luisa Montealegre, don Francisco Montealegre, Sra. y dos niñas, don Mariano Montealegre hijo y Sra., señoritas Ana y Elena Montealegre, don Roberto, don Francisco, don Juan y don Arturo Montealegre, don Guillermo Pinto, don Rafael Alvarado, doña Ignacia Sáenz de Gallegos, señoritas Felícitas, Manuela y Teresa Gallegos, don Juan Gallegos, Sra. y niño, Rafael Gallegos, Sra. y dos niños.

El 29 de Junio de 1872 a las 2½ p. m. zarpó a Panamá el vapor N. A. "Honduras" llevando los siguientes pasajeros: (para Europa) General Tomás Guardia, Coronel Pablo Quirós, Teniente Coronel Clodomiro Escalante, Presbítero Francisco Calvo, don Raimundo Jiménez, señorita Angélica Guardia, don Gerardo Castro, don Juan Bautista Quirós Segura, don Pantaleón Bonilla, don Federico Mora y Sra., señorita Mercedes Mora, don Francisco Mora y Sra., don Ezequiel Gutiérrez, don Joaquín Calvo y don Juan Baudrit.

★ ★ ★

CARTA DEL GENERAL CAÑAS

(Cosas y Gentes de Antaño-Ricardo Fernández Guardia)

Punta Arenas, 2 de Octubre de 1860

Sr. General don Gerardo Barrios.
San Salvador.

Amigo y señor:

Hoy, dentro de dos horas, voy a ser pasado por las armas sin haber sido juzgado. No por eso lanzo ninguna queja, ni quiero que mis amigos digan sobre ésto nada.

A usted, a la niña Adelita y al Volteriano, que tan opuestos eran a que yo me sacrificara por un amigo, les recomiendo mi familia; y estoy muy cierto que esta recomendación valdrá mucho a Lupita.

Adiós, pues, acuérdense de mí cuando reunidos digan: Por el descanso del alma del General Ortega.

Quisiera que usted viera al General González, si quiere darle a Lupita dos o tres mil pesos y quedarse solo con la empresa del camino, y será el último negocio que haga en este mundo.

Su Afmo. adicto, amigo y servidor,

Q. B. S. M.
José María Cañas

Expulsado de Costa Rica en 1859, Cañas se refugió en El Salvador donde había nacido. El General don Gerardo Barrios era en aquel entonces Presidente de el Salvador. Entre él y Cañas había la más íntima amistad y en su casa se comentaban y discutían a diario los proyectos de Mora para volver a Costa Rica. Tanto Barrios como su mujer doña Adela Guzmán y el Ministro don Manuel Irungaray eran pesimistas en el asunto y procuraban siempre disuadir a Cañas de meterse en semejante aventura. Un día el Presidente Barrios, intencionalmente sin duda, se puso a leer de un periódico la patética relación de los últimos instantes del General español don Jaime Ortega y Olleta, fusilado en Tortosa, y esta lectura produjo a los oyentes tan intensa emoción, que todos se quedaron en silencio. De pronto se levanta Cañas de la silla, toma la copa de coñac y levantándola en alto exclama: "Señores, por el descanso del alma del General Ortega!"

A TRAVES DE LA CELOSIA

Por Samuel Mirador

LAS COSAS NO SON DEL DUEÑO...

Cuando el Congreso era una cátedra viva de civismo y excelente dialéctica —¡oh tiempos aquellos!—, un joven cartaginés que viajaba a estudiar derecho en la Escuela de esta capital solía frecuentar aquella cátedra libre, mientras era hora de tomar el tren para regresar a la Ciudad de las Brumas.

Una tarde lluviosa, como de costumbre, dirigióse a la sesión parlamentaria, entró en el Palacio Nacional, y al pasar por la Secretaría del Congreso vio en la paragüera un paraguas de seda con empuñadura de plata. Se detuvo y reflexionó: "¡Estos honorables señores con paraguas tan finos y yo —¡pobre de mí!— hecho una sopa, siempre como ahora, porque no puedo comprar ni el más barato!" Y sin más reflexiones en contrario tomó la valiosa prenda, tal vez arrimado al refrán que dice: "Las cosas no son del dueño sino del que las necesita".

Muy ufano anduvo el joven, como un Napoleón triunfante y campante, desafiando los ímpetus pluviales con "su" paraguas. Pasado un tiempo, el suficiente para estar casi seguro de que no aparecería ya el dueño despojado, llegó una mañana a la estación del ferrocarril, en Cartago; entró en uno de los coches, en que viajaban diputados, estudiantes, empleados públicos, etc., y sólo halló un sitio a la par de don Manuel de Jesús Jiménez, diputado a la sazón. Aquí sentóse, muy modosito, y con él entabló conversación durante el viaje. Pero, aunque al joven no le pareciera, "su" paraguas iba terciado en la conversación, "por señas", y ésta se desvió a la prenda en boca del viejo patricio:

—¡Qué bonito paraguas! ¿Dónde lo compró?

El muchacho salió del aprieto con el embuste que halló más a mano y añadió, más fino que un diplomático de carrera:

—Pues ahí lo tiene usted —como suele decirse—.

No se habló más del asunto hasta que llegó el tren a San José, cuando le dijo don Manuel de Jesús al estudiante:

—Cuide mucho "su" paraguas y siga este consejo: no lo lleve al Congreso porque allí roban mucho; ni jamás lo ponga en la paragüera de la Secretaría, porque de allí se me desapareció uno exacto al suyo.

★

EPILOGO QUE PUDO HABER SIDO PROLOGO

El martes de la semana pasada, mientras leía en la página literaria de LA PRENSA LIBRE lo que se publicó de don Manuel de Jesús, recordé la anécdota precedente. Me la contó un entrañable amigo de la vieja guardia, una tarde alajuelense, veinticinco años ha, en aquel inolvidable "Club del Mango". Celosamente la he guardado hasta el momento, como en arcón de gratos recuerdos, por estar vivo uno de los personajes, quien actualmente ocupa un puesto de alta jerarquía y consideración en uno de los tres Poderes del Gobierno.

El ha guardado silencio también. Hay secretos que, como una gema de muchísimos quilates, iluminan el alma de quien los guarda.

★ ★ ★

Los matutinos dijeron

Diario de C. Rica

Información:

Tanto el ICE como la "Centrale" violaron la norma constitucional prohibitiva del artículo 46. Queda claro el establecimiento del monopolio, al ceder, exclusiva y gratuitamente el Instituto a la Compañía Telco, que es ya una sociedad comercial y no de interés público, instalaciones, equipos y líneas de radios y telégrafos nacionales.

★

Dos millones de colones en bonos para financiar el aeropuerto internacional de Chacarita. Ha sido constituida una comisión en la que figuran miembros de la Junta de Aviación y de las compañías aéreas, que estará encargada de darle contenido al proyecto.

Editorial:

(No hay).

★

La Nación

Información

Cobros judiciales por millones de colones. Los va a iniciar la Tributación Directa, al quedar instalada la Oficina de Cobros. Se nombrará un cuerpo de fiscales específicos, con sueldo y porcentaje sobre los cobros judiciales que realicen. - El pendiente de cobro que se va a poner en manos de esa nueva oficina, asciende a una suma que se aproxima a 20 millones de colones.

★

Técnicos alemanes asesorarán al MOP en el vasto plan vial que se propone llevar adelante el gobierno en todo el país. Se conoce mundialmente la capacidad de los alemanes como constructores de carreteras, y en Costa Rica tenemos la experiencia de que sólo las vías construidas por ellos, en 1930, han resistido el tiempo.

Editorial:

Respuesta al Rector: "O la declaración contenía implicaciones políticas, y el Rector Facio debió oponerse a ellas, señalándolas ante los distinguidos ciudadanos que como él habían sido convocados a la Junta de Notables, o no las contenía, como a ratos admite el señor Facio, en cuyo caso ningún inconveniente podía existir para que su firma figurase con todas las demás. La actitud del Rector Facio nos parece poco apropiada".

★

La República

Información:

Cuatro millones y medio: déficit municipal. Es el dato oficial suministrado por la auditoría de la Municipalidad, hasta el 30 de mayo. El informe estima que si la corporación logra realizar algunas operaciones, entre ellas la venta de los lavaderos del Padre Umaña, el déficit se reduciría a tres y medio millones. Para cubrir prestaciones a empleados despedidos, hacen falta también crecidas sumas.

★

Maestros alarmados: posible supresión de vacaciones. La ANDE y la APSE se han reunido en diversas oportunidades para estudiar el perjuicio de un proyecto que redacta el Ministerio de Educación, para incluir al Magisterio en el Estatuto de Servicio Civil, suprimiendo las vacaciones de tres meses. Es posible que se realicen huelgas y llamamientos acalorados.

Editorial:

La Cancillería debe pronunciarse: "En la última sesión de la OEA, cuando la comisión investigadora del caso nicaragüense evitaba formular cargos contra cualquier gobierno, la señora Angela Acuña de Chacón, Embajadora de Costa Rica ante el organismo, 'lanzó un explosivo', dice el cable, al anunciar que las armas capturadas a los rebeldes de Punta Llorona provenían de Cuba. La Cancillería le debe una urgente explicación a los costarricenses".

Este documento es propiedad de la Biblioteca Nacional "Miguel Obregón Lizano" del Sistema Nacional de Bibliotecas del Ministerio de Cultura y Juventud, Costa Rica.

CENTRALIZARA LA BANANERA SUS OFICINAS DE CONTABILIDAD AQUI

La Compañía Bananera de Costa Rica ha dispuesto centralizar en esta capital sus oficinas de Contabilidad de Golfito, Quepos y Limón.

Más de cuarenta empleados del Departamento de Contabilidad de la Compañía en Golfito se trasladarán a trabajar en las nuevas oficinas, el 13 del próximo mes de julio.

Más o menos en la misma fecha se trasladarán también los empleados de las oficinas de Contabilidad de Limón y Quepos.

La medida obedece al deseo de la Gerencia de la Compañía de mantener una oficina central de Contabilidad, que es bastante compleja por tratarse de una empresa que moviliza muchos millones de colones al año.

Peligro comu...

Viene de la pág. PRIMERA——

de Cuba. Dice ese trabajo:

LOS CATOLICOS Y EL GOBIERNO

Durante la guerra civil, la mayoría del pueblo católico y aun de los sacerdotes se opusieron al terror y a la ilegitimidad del gobierno dictatorial. Esta posición se concretaba sólo a combatir el régimen y a darle un apoyo moral a la insurrección. Además, muchos católicos practicantes se incorporaron a la lucha junto a Fidel Castro y hubo al final de la contienda unos siete Capellanes sacerdotes.

Fidel Castro, personalmente, es creyente en Dios, aunque parece haber perdido la fe católica que practicó en su juventud en los colegios religiosos. Siempre lleva consigo una medalla religiosa. Ha dado mucha importancia a la participación de los católicos en la revolución. Ha llamado a los hombres católicos preparados a colaborar en los organismos del Estado, y así cooperan con el gobierno en puestos de importancia algunos antiguos líderes de la Acción Católica. El gobierno de Fidel Castro ha respetado la total libertad de la Iglesia y no hay en perspectiva ninguna agresión a la Iglesia.

La Ley 11, que castigaba a las Universidades Privadas, que no se cerraron, cuando las tres nacionales estaban cerradas, no fue un ataque a la Universidad Católica de Villanueva por ser católica, ya q' el castigo recayó asimismo sobre una universidad masónica y otra protestante. Ultimamente, el castigo ha sido suavizado por un decreto posterior. Próximamente el gobierno intervendrá en los colegios privados en tres puntos: reforma de los textos, legalidad de los títulos de enseñanza y salario justo de los maestros. En estos dos últimos puntos, muchos colegios de religiosos y religiosas dejan mucho que desear.

CATOLICOS EN LA OPOSICION

En estas últimas semanas, muchos católicos, sobre todo pertenecientes a las clases económicas altas, se ha revirado contra el gobierno y se han lanzado a la oposición. Muchos sacerdotes sienten igual que ellos aunque la mayoría de los sacerdotes nativos cubanos, siguen firmes apoyando al gobierno. La razón de esta oposición son las leyes sociales que el gobierno ha dictado, un poco radicales y avanzadas, pero compatibles en principio a nuestro entender con la doctrina social católica. Si algún país del mundo, en Cuba estaba vigente "la pesada herencia de un régimen económico inicuo que ha ejercitado su ruinoso influjo durante varias generaciones" (Pío XI).

Existe una escandalosa y profunda desigualdad en la distribución de la riqueza nacional. El gobierno está bien inspirado en las reformas sociales, aunque las leyes sean criticables en lo accesorio. El Sr. Arzobispo de La Habana ha aprobado en tesis general la Reforma Agraria, pero la prensa católica conservadora la tilda de comunistoide. Y en torno a estos problemas, y a causa de ellos, hay mucha división de criterios y de actitudes entre los fieles y sacerdotes.

IDEOLOGIA DEL 26 DE JULIO

El movimiento de Fidel Castro surgió como una reacción contra la dictadura. Fue esta idea y este sentimiento la que unió en torno a Fidel a las juventudes y al pueblo en general. Pero Fidel Castro y sus más íntimos querían ir mucho más lejos: a una reforma total de lo económico, de lo político y de la moral en la administración.

..Desde hace treinta años este sentimiento, sobre todo la independencia económica y la justicia social, prevalecen en las juventudes.

IDEOLOGIA SOCIAL-CRISTIANA

El movimiento no tenía hasta hace poco ningún programa ideológico definido para esta renovación. Aun hoy no ha vertebrado ese programa, si bien Fidel Castro ha dado la pauta para ello en "slogans" breves, pero suficientes. La ideología del movimiento fidelista tiene mucha de afinidad con la ideología de la democracia social cristiana. Se llama, por de pronto, doctrina humanista. No es humanismo integral, porque en América el laicismo ha hecho estragos en el orden público y religioso, pero es un humanismo abierto al cristianismo. La posición del humanismo del movimiento fidelista es una posición de centro entre el capitalismo y el comunismo. Fidel Castro ha rechazado con energía las posiciones extremas. Proclama las libertades y libertad con pan, pan sin terror, los derechos de la persona humana, repudia la democracia externa y formalista, exige la justicia social.

En torno a estos egregios, de innegable oriundez cristiana, el movimiento puede organizar un programa ideológico aceptable aún para los cristianos. Pero los católicos de Cuba, sabiendo la inestabilidad de estos movimientos surgidos de la necesidad del momento histórico que pasa, están pensando en organizarse muy pronto bajo los auspicios de la democracia social de inspiración cristiana.

EU HUMANISMO

El programa del humanismo fidelista ha prendido en el país y puede asimilar a muchos filocomunistas extraviados. El filocomunista es un tipo incrédulo en lo cristiano y en lo social impulsado de justicia y muy penetrado de marxismo en algunos aspectos. Ignoran la doctrina social cristiana. Cuando se les expone la doctrina social cristiana, les parece magnífica y la acpetan. Dialogan con facilidad con los comunistas y son utilizados por éstos. No tienen por lo general tampoco convicciones arraigadas, fuera del sentimiento de justicia general. Muchos de los políticos, hoy anticomunistas y centristas, fueron asimismo comunistas y filocomunistas en la revolución que siguió a la caída del dictador Machado en el año 33. Todo el campo cubano está ya preparado para un auténtico cristianismo social.

RESUMEN IDEOLOGICO

Se pudiera resumir la ideología del movimiento en estas tesis:

1º) La persona humana ha de ocupar la primacía en el orden de los valores. Todo debe hacerse para que sirva a la persona humana. El humanismo y la dignidad y exaltación de la persona humana son la misma cosa.

2º) Se han de defender los derechos de la persona humana, sobre todo el de las libertades y el derecho a un trato de consideración.

3º) La democracia debe ser un instrumento de gobierno para la justicia social; que no puede ser desatendida.

4º) El Estado no absorberá la libertad legítima de empresa ni suplantará la función de los organismos sociales naturales; pero dirigirá la economía del agro y reordenará la propiedad en orden a su función social.

EL COMUNISMO

El Partido Comunista siempre ha sido en Cuba minoría. Pero al mismo tiempo ha sido un partido muy bien organizado y disciplinado. Siguiendo la línea histórica del partido, observamos que siempre ha intentado estar junto al gobierno, y fue así en la época del primer gobierno de Batista —1940-1944— cuando hizo más prosélitos, ya que toda la CTC (Confederación de Trabajadores Cubanos) estaba regida por ellos y hubo, incluso, miembros del partido en el Gabinete. Actualmente el partido, después de haber tenido una historia muy equívoca y de dos caras en el proceso revolucionario, apoya en todo al gobierno revolucionario. Muchos comunistas adscritos al partido, están instalados en los organismos políticos, sobre todo en el ejército, aunque no estimo que ocupen posiciones claves.

"CHE" GUEVARA Y RAUL

El Dr. Guevara y Raúl Castro, altos jefes del ejército, no son comunistas, aunque sí filocomunistas. Pero están totalmente controlados por Fidel Castro. Fidel Castro ha legalizado el Partido Comunista y no tiene inconveniente en llamar a trabajar en el gobierno a los hombres filocomunistas o simplemente comunistas, si son capacitados y si estuvieron con él en los frentes de combate. Pero no son muchos. Después de la declaración de la doctrina humanista —ni capitalismo ni comunismo— ha habido una fuerte reacción anticomunista en el Movimiento 26 de Julio. En las elecciones de los sindicatos que ha habido en todo el país, fueron derrotados ampliamente los comunistas y sólo en cuatro o cinco sindicatos fueron unidas las fuerzas del movimiento y las del comunismo. No hay el menor peligro ni inmediato ni futuro próximo de que el Partido Comunista imponga sus criterios en el gobierno revolucionario. Hay meramente coincidencias, sobre todo en torno al antimperialismo yanqui, que esto aquí viene de muy atrás y en todos los procesos revolucionarios se recrudece.

NO HAY CUÑO COMUNISTA

No se puede decir tampoco que las reformas sociales llaven un cuño comunista, porque eran viejas aspiraciones de la juventud inquieta y universitaria, y aunque un poco socializantes, como es natural, al salir del extremo liberal, tampoco caen dentro de la órbita del socialismo condenado. Fidel Castro tiene la total seguridad de que él podrá —y está pudiendo— controlar toda desorbitación, y en esto no le falta razón. El es, por hoy, el líder indiscutido del pueblo cubano, sobre todo de los humildes y trabajadores. La oposición, aun la oposición de los cristianos ricos, ha dado demasiada importancia al comunismo y se ha creado un verdadero fantasma en torno a este problema, en unos porque estimaban que era comunismo la justicia social y en otros, de mala fe, para tener un buen pretexto nacional e internacional para organizar una contrarrevolución armada o preparar los ánimos para esta acción violenta en el día de mañana.

ENTRARA EN VIGOR LA DEMOCRACIA

No hay la menor duda de que muy pronto se formarán de nuevo los partidos políticos y entrará en vigor la democracia según el postulado linconiano: "del pueblo, por el pueblo y para el pueblo".

La historia política de Cuba demuestra que aquí no se consienten dictaduras de ningún género, ni unipersonales ni de partidos. El mismo Fidel Castro ha reiterado muchas veces que se irá a las elecciones y que él está por la forma democrática. Lo que Fidel quiere impedir a todo trance es que se caiga de nuevo en los vicios radicales de la democracia externa y formalista, en los vicios de la "politiquería" que era aquí un espléndido negocio para unos pocos a cuenta de embaucar al pueblo.

LOS VIEJOS POLITICOS

Fidel Castro desconfía mucho todavía de los "viejos políticos" y quiere utilizar dos o tres años para formar las nuevas juventudes y sobre todo experimentar en la práctica del gobierno una honrada administración e implantar las reformas sociales más importantes, para que entre el país por los cauces de su independencia económica y política. Sólo en un proceso revolucionario, como el de ahora, era posible la implantación de reformas absolutamente imprescindibles y que el país estaba reclamando desde hace muchos años. La politiquería se vendía a los grandes intereses creados y aquí había para ellos todos los privilegios. El pueblo era siempre esquilmado y preterido. Dadas esas experiencias, es prudente y conveniente retardar un poco el régimen normal de partidos. Pero este régimen vendrá inexorablemente. El que dude de esto, no conoce la historia de Cuba ni conoce el pensamiento de Fidel Castro.

NO HABRA FASCISMO

Aquí no habrá fascismo de ninguna clase, ni de derechas ni de izquierdas. Pero como la política ha estado profundamente viciada, es menester que pasen algunos años de cuarentena, de ostracismo, de silencio verbal en el parlamento. Con los políticos de antes, jamás se hubiera hecho aquí ninguna reforma agraria ni otras leyes sociales, tendientes a una más justa distribución de la riqueza. Ahora hay democracia verdadera, que es un gobierno "para" el pueblo. Mañana habrá democracia "por" el pueblo.

Padre IGNACIO BIAIN,
O. F. M.

Por qué...

la Municipalidad de San José, que ha lanzado un S. O. S. para que acudan a ayudarla económicamente, solicitando préstamos con urgencia, se permite hacer fuertes gastos en la compra de lujosos vehículos como uno que adquirió en fecha reciente?

SERA QUE... no se piensa que en época de penuria de los fondos municipales es mejor proceder con economía?

SERA QUE... contrariamente a lo que dice la Municipalidad, de que es angustiosa su situación económica, tiene suficiente dinero para invertirlo en la compra de vehículos de lujo?

"Un contribuyente"

Tienen la palabra los señores Munícipes de San José.

(Solicitamos colaboración)

NOVEDAD RELOJES PARA RADIO

artefactos eléctricos, rótulos, iluminaciones, etc. (hasta 1000 watts). Conecta y desconecta hasta tres veces en 24 horas. Máquina y mueble finísimo de manufactura alemana. Mecanismo de cuerda de 72 horas.

PRECIOS DE INTRODUCCION:

₡ 125.00 (500 W.) y ₡ 175.00 (1000 W.)

CICLO CLUB Av. Central, frente a Musmanni

COSTARRICENSE:

Recuerde que con su aporte de sangre para los enfermos internados en el HOSPITAL NACIONAL PARA TUBERCULOSIS no sólo cumplirá con su deber de ciudadano sino que contribuirá a salvar más de una vida!

Suscríbase como donador voluntario por medio de los teléfonos: 1045 - 7381 ó 7382.

Comité Femenino del Patronato Nacional Antituberculoso de Costa Rica

PHILIPS

Almacén La Granja S.A.

TELEFONOS: 2564 - 6468 y 3378 - APARTADO: "R"

No seamos "camaradas" de nuestros hijos

"¿Qué niño querrá tener por amigo y camarada a un cuarentón?" pregunta el caricaturista Al Capp, quien considera perjudicial la excesiva importancia que hoy día se da a los adolescentes.

Lea en SELECCIONES de julio una teoría no muy ortodoxa, desde el punto de vista de la moderna sicología infantil, sobre la educación de los hijos. Lea también un estupendo libro condensado y muchos otros artículos de actualidad. ¡Compre SELECCIONES hoy!

SI YO FUERA

MUNICIPE DE SAN JOSE,

me interesaría por prestarle al Ministerio de Agricultura e Industrias la más amplia colaboración para el establecimiento de Mercados Libres en esta capital, en los cuales los agricultores puedan vender sus productos directamente al público, evitando los intermediarios.

Ya habría presentado una moción para que la Corporación, en forma oficial, designe a representantes suyos para que, con los técnicos del Ministerio de Agricultura, lleven a cabo el proyecto para el establecimiento de los Mercados Libres en esta capital que serán beneficiosos para los productores.

— AGRICULTOR.

El archivo de In...

Viene de la Pág. DOS——

La Casa Internacional ha logrado obtener la cooperación de los padres Jesuítas de la Universidad de Loyola en esta ciudad, familiarizados con estos archivos, si se obtiene el permiso solicitado a España. Una copia de los archivos se le obsequiará a la Universidad en agradecimiento por la cooperación ofrecida.

Durante la visita a Nueva Orleans el 17 de octubre del año pasado, con motivo de la inauguración de una exposición histórica española, el Embajador de España, Conde de Areilza dijo: "Cuando Francia cedió Luisiana a España en 1763, la labor desarrollada por los gobernadores Ulloa, Gálvez y Carondelet, enviados por nuestro país a esta ciudad, fue tal, que en menos de medio siglo la población aumentó en un 400 por ciento. Al mismo tiempo que estructuraban las bases de una moderna ciudad capital en ese período, los fundadores echaban los cimientos de un puerto mundial, aprovechándose de las facilidades geográficas, con el fin de utilizarlas para desarrollar un comercio floreciente con las otras colonias españolas y con las naciones europeas, particularmente Francia y Gran Bretaña.

"Bernardo de Gálvez, quien fue Gobernador por tres años, fue quizás la figura más brillante enviada por España en ese período. Nombrado para tan alto cargo a la edad de 30 años gracias a su habilidad logró desarrollar el comercio e inmigración a tal punto que el crecimiento de Luisiana se inició durante su período de gobierno.

"Hemos traído la reproducción de algunos de los cientos de mapas y documentos relacionados con la Luisiana española y la ciudad de Nueva Orleans, que se encuentran actualmente en los archivos de mi país, con el fin de mostrar los esfuerzos que hizo España para asegurar el desarrollo de esta ciudad. Y les prometo que es este solamente el principio de una serie de trabajos históricos y artísticos de interés relacionados con este Estado y nuestra presencia en él...".

Posteriormente el Cónsul de España en Nueva Orleans don José Luis Aparicio a nombre de su Cancillería, agradeció la propuesta hecha por el Presidente de la Casa Internacional, George S. Dinwiddie, relacionada con la preservación de los Archivos por medio de microfilm, manifestando al mismo tiempo, gran interés en el asunto. En su mensaje, el Sr. Aparicio dijo, que deseaba expresar su gratitud personal por el interés de la Casa Internacional en su proyecto de tanto valor científico y de beneficios mutuos para ambas naciones.

TRES CONSEJOS

PARA LOS QUE ABONAN:

1º PARA SABER QUE FORMULA DEBEN APLICAR:

El Ministerio de Agricultura y Agencias Agrícolas le informarán desinteresadamente.-

2º PARA CREDITO:

Bancos y Juntas Rurales.-

3º PARA ABONOS:

Indiscutiblemente

ABONOS AGRO, S. A.

LA CASA MAS ANTIGUA DEL RAMO

Este documento es propiedad de la Biblioteca Nacional "Miguel Obregón Lizano" del Sistema Nacional de Bibliotecas del Ministerio de Cultura y Juventud, Costa Rica.

CAPTURAN ARMAS A BATISTIANOS EN MIAMI

★ ★ ★ ★ ★ ★ ★ ★ ★ ★ ★ ★ ★ ★ ★

Puntos negros en el cuadro económico de todo el mundo

NACIONES UNIDAS, (UPI). — Las Naciones Unidas informaron que continúa el restablecimiento de los efectos de la declinación económica de 1957 1958, pero a la vez previnieron que todavía quedan algunos puntos negros en el cuadro económico mundial.

INFORME PARA GINEBRA

Esa declaración está contenida en un informe preparado para la reunión que celebrará el Consejo Económico y Social en Ginebra, cuya sesión inaugural ha sido fijada para el martes.

El informe pronostica que el mejoramiento continuará durante todo 1959 y que el ritmo de la expansión económica en el próximo año o en los dos años venideros será limitado solamente por la demanda.

DUDAS SOBRE EXPANSION

Más adelante expresa la duda de que el ritmo de expansión de los países industriales será tan grande este año como lo fue en la primera fase de la última reacción. Agrega que lo más probable es que sea bastante inferior al nivel de la mano de obra y equipos disponibles durante algún tiempo.

PUNTOS IMPORTANTES

El estudio destaca a continuación los siguientes puntos:

—Las consideraciones de la balanza de pago desempeñan importante papel en las políticas de los países de Europa Occidental respecto del crecimiento económico. Existe creciente preocupación por las consideraciones de las balanzas de pagos en países como Estados Unidos que antes no les había dedicado atención.

—Los acontecimentos de los últimos 18 meses, si bien no significan pérdida de confianza en creciente renuencia de los goel dólar, tal vez indiquen una biernos en general a mantener reservas de divisas extranjeras.

PROBLEMAS CAMBIARIOS

Si tal renuencia aumenta pudiera ser grande la preocupación de los gobiernos por los problemas cambiarios y tal vez se verían tentados de competir por las escasas ofertas de oro mediante restricciones aun mayores a la actividad económica.

NO PUEDEN DECIR NADA

El informe declara en seguida que no puede decirse nada acerca de dejar que el ritmo de expansión de la nueva producción de oro imponga un límite a la expansión económica mundial. A menos que los países con grandes saldos de divisas extranjeras figuren entre los que marchan a la cabeza de la expansión económica del mundo, el ambienet geenral pudiera tornarse desfavorable para ritmos grandes de crecimiento.

Los temores de los gobiernos de aumentos de los precios son la causa de su vacilación en dar un mayor estímulo a la expansión en la demanda.

MAYOR PRODUCCION INDUSTRIAL

—En marzo de 1959 el índice de la producción industrial era ligeramente mayor que el nivel máximo alcanzado antes de la declinación. Se espera que la produción en todò el año sea superior a la de 1958.

—Los precios de varios productos primarios comenzaron a acusar síntomas de reacción en el segundo semestre de 1958, pero no parece probable que la oferta y la demanda originen este año un rápido aumento de los precios de los artículos de consumo. En consecuencia, no podrá esperarse un gran aumento del comercio internacional de los países exportadores de productos primarios.

DECLINAN LAS IMPORTACIONES

Durante 1957 y 1958 declinaron entres por ciento las exportaciones de esas naciones vendedoras de productos primarios a Norteamérica, en cinco por ciento a Europa Occidental, y en 14 por ciento al Japón. Las exportaciones a los países comunistas fueron en 1958 ocho por ciento mayores que en 1957.

En la mayoría de los países de economía dirigida (comunistas), los planes para 1959 estipulan ritmos de crecimiento inferiores en general a los de 1958. El suceso mayor entre esos países en 1958 fue la gran expansión de China Comunista, donde la producción agrícola aumentó en más del 60 por ciento. Ese aumnto en Rusia fue del 12 por ciento.

GOBERNADORES DE EE. UU. EN MOSCU.—El Ministro de Educación de la Unión Soviética Eugene Afanasiev (izquierda, al frente), firma libros de pinturas para niños que presentó a nueve gobernadores de los Estados Unidos que visitan Moscú. Los gobernadores son Cecil H. Underwood, West Virginia; Leroy Collins, Fla.; George D. Clyde, Utah, y William G. Stratton, Ill.

Louis Armstrong se recobra de su enfermedad

ROMA, junio, 30.—(UPI).—Louis Armstrong, descansado y tranquilo, se recobra de una grave bronconeumonía.

Aparentemente el peligro ha pasado y el famoso trompetista de jazz sólo tiene que tomar un prolongado descanso para recuperarse por completo, no sólo de la bronconeumonía sino también de la fatiga general que su agitada vida le produjo.

En un momento, cuando se encontraba en una clínica de Spoleto, se corrió el rumor de que había padecido un ataque cardíaco y que estaba en coma. Su médico personal, el Dr. Alexander Schiff, declaró: "Lo he dicho cien veces y lo repetiré otras cien si es necesario: sufrió de bronconeumonía y no tuvo ningún ataque cardíaco".

ESTADISTAS.—El ex Primer Ministro inglés Sir Winston Churchill (derecha), y Bernard Baruch, financiero de los Estados Unidos, conversan en un banco en un jardín de Westerham. Baruch hace una jira de seis semanas por Inglaterra.

INDIA ACLARA SU POSICION EN RELACION CON EL TIBET

NUEVA DELHI, junio, 30.—(UPI).—Un vocero oficial del Ministerio de Relaciones Exteriores hizo hoy la siguiente declaración:

"En los últimos tres meses se han publicado en la India una serie de acusaciones y contraacusaciones sobre el Tibet, procedentes de distintas fuentes.

"Entre ellas una declaración hecha por el Dalai Lama durante una reciente conferencia de prensa en el curso de la cual trató de contestar a las críticas que se le hicieron.

'El Gobierno de la India no acepta responsabilidad alguna por esas distintas declaraciones".

La declaración termina diciendo:

"El Gobierno de la India no sea aclarar que no reconoce ningún gobierno separado del Tibet y que por lo tanto para él no existe gobierno tibetano alguno encabezado por el Dalai Lama, funcionando en la India".

Un avión y un automóvil llenos de armas fueron detenidos. — Parece ser parte de un complot para derrocar al Gobierno de Fidel Castro. —

HOLLYWOOD, Florida 30—(UPI) — Agentes del sheriff prendieron a tres hombres y tomaron posesión de un avión y un automóvil llenos de armas, en procedimientos realizados antes del amanecer de hoy.

Joseph Fortier, supervisor de aduanas en la zona de Miami, declaró que los detenidos estaban complicados en un complot para introducir clandestinamente armas y hombres en Cuba, con la intención de derrocar al gobierno revolucionario de Fidel Castro.

LOS DETENIDOS.—

Uno de los presos fue identificado como Carlos Manuel Zayas Castro, de 30 años de edad y ex director del diario "La Libertad", de Santiago de Cuba, dió una dirección en Miami.

Los otros fueron identificados como José Carbonell Pereso, de 52 años, cubano naturalizado norteamericano y Robert J. Daunt, de 38, el piloto del avión, residente en Miami como el anterior.

LAS ARMAS.—

Los funcionarios secuestraron dos ametralladoras calibre 50, cuatro carabinas, 19 fusiles militares, una pistola automática calibre 45 y varias cajas de municiones.

Las detenciones se hicieron poco después de las dos y media de la mañana, cuando un vecino de la zona entró en sospechas ante el aterrizaje a esa hora de un avión en el poco utilizado aeropuerto de North Perry. Inmediatamente llamó telefónicamente al sheriff.

Este ordenó a los agentes Cliff Moxley y Orval Schrank que con toda premura se dirigieron al lugar y allí encontraron el avión, un Cessna 180 azul y blanco, así como un automóvil en la pista.

UNO HABRIA ESCAPADO.—

Daunt estaba dentro del avión y los otros dos estaban en el automóvil. Los agentes creen que había un cuarto hombre, que consiguió escapar.

Según los oficiales, Daunt manifestó que estaba practicando aterrizajes y despegues. Además el piloto y los cubanos negaron conocerse. Las armas se encontraron en el automóvil.

Fortier dijo que se acusaría a los tres hombres de intentar la exportación de armas y municiones, asociación ilícita y posesión ilegal de armas automáticas.

EL DUEÑO DEL AVION.—

El funcionario aduanero añadió que el Cessna pertenece a Richard Jaffe, de Miami, que se sabe está entre las fuerzas contrarias a Castro. Jaffe ha admitido ser el piloto del avión que arrojó volantes contra Castro en Cuba.

Venta de armas a Alemania del Oeste.

Israel afronta grave crisis política hoy

JERUSALEN, Junio, 30, — (UPI).—El Gabinete israelí se reunió hoy por tercer día consecutivo para discutir la crisis política surgida de la venta de armas a Alemania Occidental.

Se cree que esta noche a medianoche se producirá la renuncia del Primer Ministro, David Ben Gurion.

El Gabinete exigió hoy oficialmente la renuncia de los Ministros de los Partidos Socialista Adhut Avova y el Partido extremista Mapam, si no están dispuestos a apoyar la venta de armas a Alemania cuando la cuestión se ponga a votación esta noche en el Parlamento.

Esto significa la caída del Gabinete.

Un comunicado dado a conocer después de la reunión dice que "se resolvió rechazar la propuesta de los Ministros del Adhut Avova para cancelar la exportación de armas, transacción que hasta este momento no se ha llevado a la práctica, y la propuesta de los Ministros del Mapam para cancelar la transacción".

Mueren muchos japoneses al estrellarse un avión

NAHA, Okinawa, junio, 30. (UPI).—Un avión de combate de la Fuerza Aérea Norteamericana, abandonado por sus dos tripulantes, se estrelló y se incendió en una zona densamente poblada provocando una serie de incendios que dieron muerte e hirieron a docenas de japoneses.

La Fuerza Aérea informó que nueve personas resultaron muertas y 74 heridas, 62 de las cuales requirieron tratamiento en el hospital.

NASSER DIFICULTARA EL TRANSITO ISRAELI

EL CAIRO, Junio, 30, (UPI). El Presidente, Gamal Abdel Nasser, declaró hoy que la República Arabe Unida continuará impidiendo que los buques con cargas israelíes utilicen el Canal de Suez "cualesquiera sean las consecuencias".

Nasser hizo esta declaración en una entrevista con el diario "Al Ahram" el mismo día en que el Secretario General de las Naciones Unidas, Dag Hammarskjold, debe llegar a El Cairo para discutir el caso del buque de carga danés "Inge Toft" al que se le negó el permiso para transitar por el Canal debido a que llevaba una carga israelí.

Dice Dr. Ernesto Guevara.

CUBA NO ESTABLECERA RELACIONES CON RUSIA

EL CAIRO, Junio, 30, (UPI). El Dr. Ernesto Guevara, representante del gobierno cubano, declaró hoy que por el momento, Cuba no tiene el propósito de establecer relaciones diplomáticas con Rusia, pero "si se establecieran relaciones comerciales éstas prepararían el terreno para las relaciones políticas".

En conferencia de prensa ofrecida en la víspera de su partida de El Cairo, después de dos semanas de visita a la República Arabe Unida, Guevara dijo que "la política cubana es trabajar por la paz y establecer relaciones amistosas con todos los países".

NO HABLA DEL AZUCAR

El Dr. Guevara se negó a hacer comentarios sobre la política azucarera de Cuba; no obstante, dijo que "existen grandes posibilidades de comercio fuera de las dos Américas". De todos modos, agregó: "cualquier política futura se decidirá de acuerdo con los intereses de Cuba".

Dijo que en breve Cuba y la República Arabe Unida elevarán sus respectivas representaciones a la categoría de Embajadas y agregó: "Existe una gran necesidad de contactos más profundos entre la República Arabe Unida y Cuba".

NUEVO MINISTRO ARGENTINO.—Alvaro C. Alzugaray (arriba), habla a los reporteros de Buenos Aires después de ser nombrado Ministro de Economía y de Trabajo en el gabinete del Presidente Arturo Frondizi. Alzugaray dijo que la crisis político-militar había sido resuelta.

RECLAMANA VILLEDA MORALES A 177 MILITARES CULPABLES

Tegucigalpa de C., República de Honduras, 30 (ANCA). — La Corte Suprema de Justicia ha presentado al ciudadano Presidente de la República, Dr. Ramón Villeda Morales una lista en la cual se reclama a ciento setenta y siete militares procesados por delitos de asesinatos, crímenes y violaciones.

"Tenemos confianza en su eficacia, dice el Alto Cuerpo y nos permitimos excitar al señor Presidente para que a su vez se sirva hacerlo con el Jefe de las Fuerzas Armadas y Ministro de Seguridad, a fin de que dicho funcionario ordene a quien corresponda poner bajo la jurisdicción de los Tribunales Comunes a los individuos de alta todavía y que se encuentran en puestos claves".

Los 177 militares, miembros de las Fuerzas Armadas de la República, son individuos —se asegura— que han cometido atropellos y numerosos crímenes y asesinatos en diferentes zonas del país desde que el doctor Ramón Villeda Morales se hizo cargo del poder. La prensa independiente y sectores políticos comentan que los procesados andan libres y que desempeñan puestos hasta en la misma capital y que pese a que se han girado órdenes de captura contra los mismos las autoridades civiles se han visto imposibilitadas a cumplirlas debido a que las mismas Fuerzas Armadas se oponen a ello.

Esperan aquí que el doctor Villeda Morales como Comandante en Jefe de las Fuerzas Armadas se dirija al coronel Oswaldo López Arelano, Jefe de las Fuerzas Armadas y ahora también Ministro de Defensa y Seguridad Pública.

CESAR ROMERO FILMARA EN CUBA

HOLLYWOOD, Junio, 30, — (UPI).—El actor César Romero saldrá hoy para Cuba, donde filmará una cinta para televisión.

Romero, cuyos antepasados son cubanos, dijo que la cinta llevará por título "Cuba por dentro" (Inside Cuba) y será transmitida en el programa de la serie llamada "Highroad With John Gunther".

Alemanes rojos demoran tránsito

BERLIN, Junio, 30, (UPI).—Los comunistas de Alemania Oriental han comenzado a demorar el tránsito que sale de la ciudad de Berlín, aparentemente como represalia por la decisión de Alemania Occidental de realizar aquí mañana sus elecciones presidenciales.

El régimen comunista amenazó bloquear Berlín Occidental si se efectuaba aquí la elección y la Unión Soviética envió notas a los aliados occidentales quejándose de que las elecciones sabotearían las posibilidades de un acuerdo en Ginebra entre el Este y el Oeste.

AMIGA DE FRANCIA.—Elsa Maxwell (arriba, izquierda), informa a una audiencia francesa reunida para un almuerzo en el Maxim de París de $80.000 recogidos en Nueva York para fines benéficos en Francia. A su lado, aparece la Duquesa de Windsor. La foto inferior muestra la reacción de la Duquesa a uno de los comentarios hechos por uno de los comensales.

Este documento es propiedad de la Biblioteca Nacional "Miguel Obregón Lizano" del Sistema Nacional de Bibliotecas del Ministerio de Cultura y Juventud, Costa Rica.

1.104.000 sacos de café, existencia en los EE. UU

* * * * * * * * * * * *

TRACTOR DE ₡ 85.000 PARA OBRAS LOCALES EN ASERRI

Después de la bendición, el Cura Párroco de A serrí procedió a probar el funcionamiento del tractor "Allis Chalmers" modelo H. D. 6 B., ad quirido por la Municipalidad de ese Cantón para varias obras. En la otra gráfica de Artavia, se v e al Cura Presbítero don Mardoqueo Varela Castillo rodeado por varias distinguidas personas d e la localidad, entre ellas Regidores y el Jefe Político señor M orales Fallas.—

En la mañana de ayer llegó a nuestra Redacción el Jefe Político del cantón de Aserrí don Danilo Morales Fallas, a invitarnos, muy complacido, para que fuésemos a Aserrí a presenciar la bendición de un poderoso tractor adquirido recientemente por la Municipalidad de esa jurisdicción, para una serie de obras locales a realizar. Con gusto acogimos dicha invitación y en asocio de nuestro fotógrafo Artavia, nuestro redactor Solís Castro se trasladó a la citada pintoresca población.

MENCIONES

Allá fuimos gentilmente atendidos por los regidores, señores Manuel Hidalgo Mora, Presidente; Ramón Corrales Barboza, Vicepresidente; don Manuel Sequeira Mora y don José María Fallas García y el Ejecutivo Municipal y a la vez Jefe Político, señor Morales Fallas.

MUCHOS TRABAJOS PENDIENTES

Este último nos manifestó q' la Municipalidad se vio precisada a realizar la compra de esta poderosa unidad, dados los muchos trabajos que está por realizar y que ya que se hacía el esfuerzo, se había tomado la sabia disposición de adquirir un tractor "Allis Chalmers" de 66,5 caballos, Modelo H.D. 6 B. que son de gran empuje y los más aptos para esta clase de trabajos en carreteras y caminos de tierra. Con esta unidad, nos dijo el señor Morales Fallas, la Municipalidad está segura de haber realizado una magnífica adquisición. La Compañía "Murray" tiene un stock magnífico de repuestos y conocedores como somos de las bondades de esta clase de tractores, nos decidimos por uno de tan reputada marca. Esperamos realizar muchas obras en el curso de este año. El valor de esta unidad es alto, pero sabemos que tenemos una maquinaria garantizada.

LABOR REALIZADA

Deseo agregarle, señor periodista que la labor realizada por esta Municipalidad ha sido muy fecunda y que tenemos a nuestro haber las siguientes obras: la nueva cañería a los vecinos de "Calle Máquinas"; un puente en el lugar llamado Legua; otro en Vuelta de Jorco; lastrado de más de kilómetro y medio en calles y caminos urbanos; ampliación del camino a Poás; construcción y ampliación de caminos en Suárez; extensión de líneas eléctricas en Salitrillos y Poás; construcción de plazas para deportes, contando con la colaboración de la Dirección General de Deportes, en Tigre; La Legua y Tarbaca. Ahora, con la adquisición de este poderoso tractor, esperamos cumplir una labor más amplia y sobre todo, más consistente".

AGRADECIDOS CON ASAMBLEA LEGISLATIVA

El Vicepresidente de la Junta de Educación,, don Sen Castro Rojas, intervino ante nuestro redactor para rogarle hacer público agradecimiento a la Asamblea Legislativa por la aprobación que ésta dio para la adquisición, por compra, de un lote para la Escuela del Centro de ese cantón, que será mixta y uno de los establecimientos escolares mejores del país. Con gusto acogemos la petición que nos hiciera el señor Castro Rojas, gentil y simpático vecino de Aserrí.

Con motivo de la bendición de ese tractor y de celebrarse en el cantón las Fiestas del Día de San Pedro, había varios actos o festivales muy concurridos. Es decir, Aserrí estará de fiesta durante todo el día de hoy.

LA PRENSA LIBRE se une al regocijo de los vecinos de ese acogedor cantón, haciendo votos por la prosperidad del mismo y de todos sus habitantes.

NOTIFICACION A LOS HERMANOS SOMOZA

El siguiente cable fue enviado a los hermanos Somoza:

Luis y Anastasio Somoza.
Managua, Nicaragua.

Ante tremendos vejámenes y torturas denunciadas al mundo por la SIP como infligidos al Dr. Pedro J. Chamorro, los abajo suscritos advertimos a ustedes que los haremos personalmente responsables de tan cobarde crimen.

NICOLAS MORALES
PEDRO P. VIVAS BENARD
VIRGILIO VEGA FORNOS
C. CARTER C.
ALBERTO ORDOÑEZ ARGUELLO
AUDINO DIAZ

"News Leter" de la NCA ha dado a conocer la información que dice así:

Las existencias visibles de café en bodegas autorizadas de la Bolsa del Café de New York, ex-dock New York y New Orleans, más cafés a flote con destino a los Estados Unidos al 16 de junio, ascendían a ... 1.104.000 sacos, en comparación con 1.420.000 sacos a igual fecha del año anterior. Los arribos desde el 1º de junio totalizaban 971.000 sacos en comparación con 844.000 sacos durante el mismo período de 1958. Los stocks certificados en aduanas para su remesa a la Bolsa al 15 de junio, eran los siguientes: 88.700 sacos de Santos; 8.600 sacos de Paranás; 12.700 sacos de Ríos; 4.900 sacos de Angras; 8.200 sacos de Colombianos, y 250 sacos de guatemaltecos.

Damas voluntarias para ayudar a la clínica de tumores aquí

La Clínica de Tumores "Marcial Fallas Díaz", dirigida por el Dr. Carlos Ml. Gutiérrez Cañas, cuenta ahora con un grupo de Damas Voluntarias que realizarán programas para dulcificar y beneficiar la vida de los pacientes que asisten a tratamiento en este centro médico.

El Comité inicial de este grupo ha quedado integrado por la señora Cecilia de Gutiérrez Cañas, Sra. del Dr. Delcore, María Eugenia de Hütt, Leonor A. de Faerrón, María del Socorro Salazar, Irma de Orlich y Arabela de Fallas Díaz.

Este comité se preocupará por recaudar fondos para ayudar a los pacientes y la formación de una caja chica a la cual pueda recurrir la Sección de Servicio Social atendida por la Sra. Yolanda Sancho de Herrera para la solución de algunos problemas individuales de los pacientes.

LOS ACTOS DE HOY EN LA ESCUELA RICARDO JIMENEZ

El domingo dió comienzo la Semana Pro-Escuela Nocturna "Ricardo Jiménez" con la realización de varios actos deportivos y sociales que estuvieron muy concurridos.

El Comité Organizador, integrado por don Heriberto Madrigal C., señorita Mireya Sánchez, don Gonzalo Castellón, señoritas Carmen Ramírez y Lía Guerrero y los señores Fausto Loría y Jorge Amador, no ha escatimado esfuerzos por lograr que la Semana obtenga el mejor de los éxitos.

A las 8 de la noche de hoy serán recibidos los egresados de la Escuela, y con ese motivo se celebrarán varios actos.

El público que ha asistido a la Escuela Nocturna "Ricardo Jiménez", ha quedado ampliamente satisfecho.

Jefe revuelta de "esta semana" en Bolovia, asilado

LA PAZ, 29. (UPI). — El matutino oficialista "La Nación" dice esta mañana que, según un rumor, el fugitivo jefe de la fracasada revuelta de esta semana en Santa Cruz, Melchor Pinto Parada, se había asilado en el consulado argentino en dicha ciudad.

El mismo diario dice que 13 detenidos por su participación en la revuelta, todos miembros de la Unión Juvenil de Santa Cruz, han sido trasladados a La Paz.

BOMBILLAS

OSRAM

Para autos o camiones

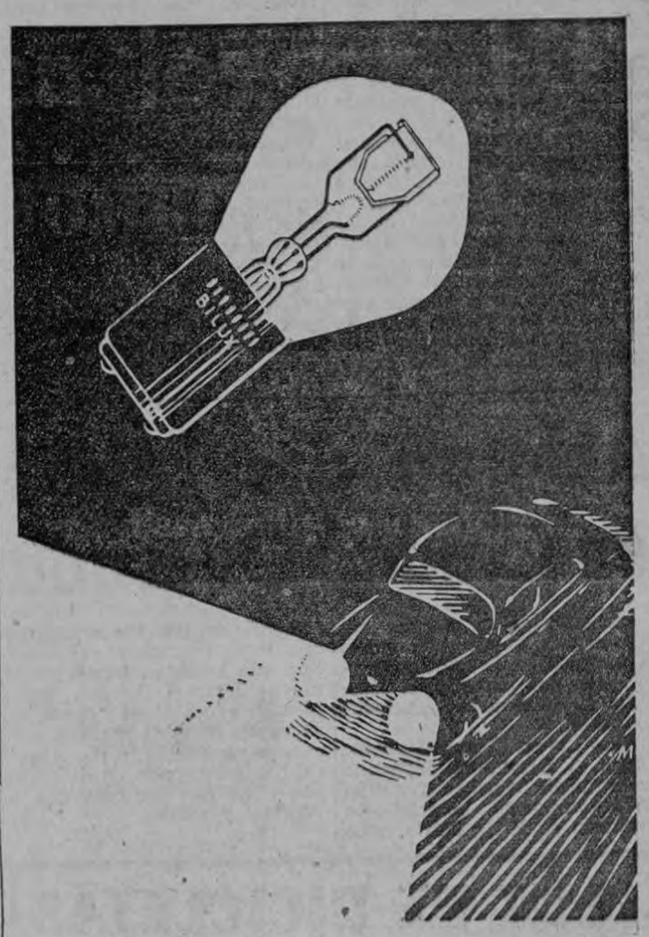

Distribuidores:

KOBERG

COSTARRICENSE:

Recuerde que la sangre que done en favor de la salud de los enfermos internados en el HOSPITAL NACIONAL PARA TUBERCULOSIS tiene un alto sentido humanitario y cristiano que Dios sabrá recompensarle.

Suscríbase como donador voluntario por medio de los teléfonos: 1045 - 7381 o 7382.

Comité Femenino del Patronato Nacional Antituberculoso de Costa Rica.

De los tres premios mayores.

COBRADOS UNICAMENTE DOS PEDACITOS DEL 2º PREMIO

Del sorteo de la Lotería Nacional jugado el domingo anterior, de los tres grandes premios, sólo tres "pedacitos" del billete premiado con el segundo premio, habían sido cambiados en la mañana de hoy. Fueron hechos efectivos por Lidia de Sáenz, 2 pedacitos y Tomás Tristán, 1 pedacito, ambos de San José.

El primer premio y el tercero, están íntegros, sin cambiar.

Y, cabe anunciar que del sorteo trasanterior, del premio mayor de ₡ 200.000.00 hizo efectivos 13 pedacitos o sean 104 mil colones el señor don Juan Pablo Quirós, vecino de Paraíso de Cartago. ¡Un buen golpe, no cabe duda! Felicidades, señor Quirós.

SESION DE CORTE PLENA ESTA TARDE

Por haber sido el de ayer día de asueto para servidores públicos, no hubo la acostumbrada sesión de Corte Plena de los lunes, habiéndose dispuesto dejar los asuntos pendientes para una sesión en pleno que se está verificando en estos momentos.

Entre los asuntos a tratar en esta sesión de hoy se cuentan numerosos recursos de hábeas corpus, así como el conocer de informes de los Inspectores Judiciales sobre distintos aspectos que deben atenderse en circuitos judiciales de todo el país. También se procederá a nombramientos de nuevos empleados del Poder Judicial, de todo lo cual daremos cuenta en edición venidera.

Misión cafetalera colombiana visitará el área soviética

La Misión Cafetalera colombiana que está haciendo en estos momentos un extenso recorrido por los países europeos y de otros continentes, integrada por importantes delegados de las distintas actividades comerciales de Colombia, y en especial de la industria cafetalera, está actualmente visitando el área soviética incluyendo a Rusia. Anteriormente la Misión estuvo en España, Alemania y y otros países europeos.

EL ALMACEN Robert "haciendo campo"

Para acomodar la gran cantidad de novedades que está recibiendo

le ofrece para estos días un variado surtido de mercaderías al fantástico

PRECIO ESPECIAL ROBERT

PASE Y MIRE!!

EL PRECIO ROBERT ¡ES CONVINCENTE!

Recuerde que Robert abre todos los viernes en la noche.

Este documento es propiedad de la Biblioteca Nacional "Miguel Obregón Lizano" del Sistema Nacional de Bibliotecas del Ministerio de Cultura y Juventud, Costa Rica.

El caso de Miguel Madrigal y las esperanzas de ayuda

Miguelito Madrigal nació con deformaciones físicas que le imposibilitaron para ganarse la vida como por derecho de fuerza y normalidad pueden hacerlo todos los hombres del mundo. Sus caderas y piernas estaban deformadas horriblemente y la única forma viable de movilizarse la encontró en un reptar dificultoso apoyado en las rodillas y la palma de sus manos fuertes. Así, arrastrándose, el hombre logró llegar a cierta superación y aprendió el oficio de zapatería.

Durante algunos años Miguel trabajó en zapatería hasta que un buen día los doctores Araya Rojas y Orlich —del Departamento de Rehabilitación de Poliomielíticos—, decidieron intervenirlo quirúrgicamente para corregirle algunos de sus defectos y habilitarlo un poco más para ganarse el pan de los suyos. Se le hizo el mes pasado una operación difícil en la cual se actuó sobre su cadera flexionada, sobre sus rodillas y pies corrigiéndosele los defectos en un gran porcentaje. Miguel recibió una ayuda inicial de los Departamentos de Fisioterapia y Servicio Social de Rehabilitación pero ha quedado imposibilitado de trabajar durante cuatro meses. El buen hombre tiene cinco de familia que atender y se encuentra sin un céntimo en la bolsa. Es por ello q' el Servicio Social de LA PRENSA LIBRE solicita de los corazones generosos de sus lectores una ayuda material para llevar al pobre impedido que desespera sin poder moverse de su cama. Las contribuciones pueden remitirlas directamente a la Dirección del periódico para amalgamarlas con la ayuda del Departamento de Rehabilitación y poder atender algunas necesidades de Miguel Madrigal ¡Dios premiará estos esfuerzos!

Aclaran dos robos en Ciudad Quesada

Las autoridades fiscales de todo el país, no sólo atienden a la persecución de delitos fiscales, sino que proceden a combatir la delincuencia en todas sus faces.

Ayer fue en Ciudad Quesada, donde el Resguardo destacado en ese lugar, logró aclarar robo de herramientas cometido en perjuicio de Hilda Marín, robo cometido mediante desmantelamiento de un camión carguero. Por este hecho se formuló denuncia contra I. Vargas. También se procedió al decomiso de varias tucas de madera, por cuanto un indiciado, L. Abarca, había incurrido en delito al venderlas por dos ocasiones a distintas personas.

FAMILIAS CULTAS

en las 7 Provincias están suscritas a **Mujer y Hogar**. Más de 26.000 personas lo leen cada semana!

POR ALGO ES!

Dos millones ...

Viene de la Página PRIMERA

para obras específicas a realizar en la provincia de Alajuela, que formuló el Diputado don Néstor López.

La lista de obras específicas que contiene el proyecto del diputado López Gutiérrez es la siguiente: terminación de la Escuela de El Carmen, ₡150.000; carretera Tambor-Itiquís, ... ₡150.000; cañería San Isidro-El Cacao ₡300.000; arreglo carretera a Turrúcares ₡300.000; Escuela barrio San José ₡100.000; plaza de deportes de Carrizal.. ₡20.000; Escuela de Palmares ₡65.000; Escuela de San Pedro de Poás ₡50.000; asfaltado de la carretera a Desamparados .. ₡200.000; ampliación de la Escuela de Canoas ₡30.000; puente de la acequia Grande ₡10.000 Instituto de Alajuela ₡1.000.000 y construcción de la gradería de sombra del Estadio de la ciudad de Alajuela ₡300.000.

Los técnicos del Ministerio de Agricultura tratarán de determinar si las sumas solicitadas alcanzarán o no para la realización de las obras específicas mencionadas en la lista anterior.

Capturan al "Gato" autor de los robos

De Guanacaste, concretamente de Cañas, se envían informes fiscales por medio de los cuales se indica que se logró la captura de peligroso sujeto, apodado "El Gato", quien está complicado en varios robos.

Al ser detenido tal individuo, Armando V. S., se le encontraron varios objetos de valor, todo perteneciente a botines de robo, como también se le decomisaron armas y tiros de diferentes calibres, todo lo cual tenía en equipaje que guardaba en un hotel de Cañas. El detenido junto con lo decomisado, fue puesto a la orden de la autoridad competente del lugar, para lo de su cargo.

Pérdidas su ...

Viene de la Página PRIMERA

de 44 y 52 kilos, lo que constituye una pérdida enorme para los engordadores de ganado.

Los porcentajes de pérdida en el ganado que se transporte por camiones desde Guanacaste a Barranca es mucho menor, y fluctua entre 5.8%, 3,% y 4,7%, perdiendo las reses entre 30, 20 y 24 kilos.

El informe de los técnicos será objeto de cuidadoso estudio por parte de los funcionarios del Ministerio de Agricultura e Industrias con miras a buscar soluciones que permitan aminorar las pérdidas que sufren los ganaderos al transportar a las plantas de destace su ganado.

Diputados ...

Viene de la pág. PRIMERA—

sionó la movilización de tropas, de equipo militar y de aviones, con motivo de los ya conocidos sucesos de "Punta Llorona".

Los diputados de la oposición, sabemos que combatirán esos gastos hechos por el Gobierno. Ya algunos diputados del Partido Independiente y del Liberación Nacional anunciaron a sus compañeros y amigos que están dispuestos a combatir esos gastos, argumentando que no eran necesarios.

Consideran que la movilización que realizó el Gobierno era totalmente innecesaria, y que el gasto de ₡ 156,000,00 no se justificaba. Por tal razón, combatirán ese proyecto del Poder Ejecutivo, de manera que no se cobre a los contribuyentes esa suma.

Como se recordará, los revolucionarios, voluntariamente, se dispersaron. No fue necesaria la intervención de las autoridades militares costarricenses, inclusive, se desestimaron los ofrecimientos de los diputados Aguiluz y Marshall.

Ambos diputados se habían ofrecido al Gobierno intervenir ante los revolucionarios de "Punta Llorona", de manera que desalojaran la zona, sin necesidad de la movilización que realizó el Poder Ejecutivo.

MANTEQUILLA SIN PATENTE

En "raid" que verificó ayer el Resguardo Fiscal de Limón, logró dar con cuantiosos depósitos de mantequilla que se tenían al expendio sin que aparezca con registro de patente.

Como se trata de violaciones a leyes vigentes, se formularon denuncias ante la autoridad judicial correspondiente para las sanciones del caso.

Ese mismo destacamento fiscal da cuenta de que, para controlar contrabandos de mercancías, está realizando visitas de inspección en diferentes establecimientos comerciales, donde se sospecha se vendan productos extranjeros entrados ilícitamente, pero que hasta la fecha no se ha podido sorprender a nadie en este aspecto delictuo-

25.000 casos ...

Viene de la Página PRIMERA

mas que el brote epidémico ha traído consigo.

Durante todos estos días —desde la aparición de la ola griposa—, las secciones de Consulta, Identificación, Archivo y Despacho, incluyendo la Farmacia, han soportado la presencia de miles de asegurados en demanda de atención inmediata y formando largas "colas' de espera.

ALTERCADOS POR IMPACIENCIA

Los días jueves y viernes de la semana pasada presentaron contornos críticos para el personal del Seguro. Algunos cientos de asegurados, dando escape a su impaciencia, promovieron tumultos en el Policlínico acusando falta de médicos para la atención pronta de sus males y concretamente de su estado de gripe.

ROMPEN LIBRETAS Y TARJETAS

Los más encolerizados de estos pacientes al sufrir demoras procedieron a romper sus libretas de asegurados y las tarjetas que provenían de identificación. Incluso algunos llegaron al colmo de deshacer los sobres de historial entregados por el Archivo.

VOLVIO EL ORDEN

Este estado de cosas obligó a la Jefatura de Consulta Externa a tomar medidas emergentes que impidieron en lo sucesivo la repetición de actos de esta naturaleza. El Dr. Mariano Durán Escalante ordenó horas extras de trabajo y atención preferencial para los griposos que presentaran características de mayor gravedad.

DATOS NUMERICOS

Incluyendo la jornada normal el Seguro en su Sección de Consultas Externas ha tenido que recurrir a las horas extraordinarias como único medio de hacer frente a la emergencia. De esta manera el tope de horas de labor ha trascendido ya la línea de las 35 diarias. Esto equivale a decir que los asegurados irrumpen en demanda de atención a cualquier hora del día o de la noche con la misma tranquilidad que si se tratara de un servicio instaurado como continuo.

PERSONAL INVARIABLE

El personal en servicio de atención para los pedimentos de consulta hechos por los asegurados en esta emergencia no ha variado. Siguen trabajando los mismos servidores en cada dependencia y sección y de allí que las demoras se produzcan como fenómeno corriente a una acción de crecimiento en el número de asegurados atendidos por un invariable número de funcionarios.

EPIDEMIA MAS EXTENSA

El Jefe de la Consulta Externa, Dr. Mariano Durán Escalante, señaló esta mañana que la epidemia es muchísimo más extensa que las sufridas hasta el momento actual por el mismo mal griposo.

PERO MENOS GRAVE.—

No obstante —recalcó el galeno—, debe considerarse éste brote como más benévolo en su acción. A esta conclusión se ha llegado después de una observación meticulosa de algunos de los aproximados 25.000 casos atendidos por el Seguro en que las características de la enfermedad no eran graves.

SOBRE EL VIRUS ORIGINAL

El Dr. Durán Escalante dijo además que el virus de la gripe epidémica que se ha presentado tiene particularidades muy semejantes al llamado virus de "gripe asiática" u oriental. No obstante la comprobación de si es o no el mismo mal tendrá que concretarse en días futuros tras un estudio epidemiológico y de laboratorio aparte.

CASOS DE MUERTE.—

A pesar de los 25.000 casos estimados en el Seguro la Sección de Estadística y la misma Jefatura de Consulta Externa no pudieron confirmar ningún caso de muerte.

COMPLICACIONES.—

Se explicó que posiblemente los casos de fallecimientos que se achacan a la gripe y advertidos por la prensa nacional —todos fuera de la esfera médico-asistencial del Seguro—, se deba a complicaciones que han surgido como consecuencia inmediata de descuidos personales muy lamentables.

ORDEN Y CUIDADO.—

Para evitar estas complicaciones que pueden llegar a alcanzar dimensión de mayor gravedad las personas atacadas por la gripe deben visitar inmediatamente a un médico o, si son asegurados, demandar atención en el Policlínico observando después al pie de la letra las recomendaciones que extienda el facultativo. El creer sin importancia a un ataque de gripe puede costar más caro de lo imaginable.

LA ESTADISTICA DARA SORPRESAS.—

La Sección de Estadística del Seguro Social informó además esta mañana que las cifras a computarse al final del período darán más de una sorpresa. Se debe tomar en cuenta que la atención de asegurados en la C.C.S.S. oscila diariamente entre 15.000 y 20.000 casos a los que si, tentativamente se le suman 25.000 por gripe, originan un gran total de atención realmente sorprendente.

LLEGO EL CIRCO! Ya llegó el circo a Costa Rica. Y la chiquillería empieza a disfrutarlo. Aquí vemos en la foto una columna humana levantada sobre un solo hombre que soporta a siete robustos compañeros. Es uno de los actos más interesantes del circo recién llegado al país.

Sobre supre ...

Viene de la Pág. PRIMERA —

a la reincorporación de dicho Servicio a las filas del Magisterio", nos dijo esta mañana la Ministra de Educación Pública doña Estela Quesada al ser interrogada por nuestro redactor Solís Castro sobre la protesta de muchos Maestros y Profesores, ante la posibilidad de que a esos elementos se les suprimen las vacaciones de tres meses, descanso que gozan desde época antiquísima.

"Debe saberse —nos agregó— que ese anteproyecto está siendo objeto de una revisión sumamente minuciosa por el Ministerio y a cargo de los Jefes de diferentes Departamentos. No será cuestión de poder asegurar ya, nada concreto en relación con lo que haya de aprobarse. Además, ese anteproyecto, que como le digo está sufriendo una técnica revisión, luego de que quede listo por el Ministerio, habrá de ir a la Asamblea Legislativa para una nueva revisión por parte de la Comisión de Educación respectiva y luego, de parte de los señores diputados. Como se podrá apreciar, está aun muy lejos de producirse su promulgación. No será pues sino cuando salga el anteproyecto del Ministerio que se podrán lanzar cargos o formular quejas o protestas o modificaciones sustanciales, quedando aun por realizarse todo el trámite ante la Asamblea Legislativa. Eso es cuanto puedo yo decirle, por el momento, en relación con lo mucho q' se ha venido comentando ese anteproyecto del Servicio Civil".

MONTE NACIONAL DE PIEDAD AVISA que los sobrantes del remate efectuado el 20 de junio, están ya a la disposición de los interesados y que las prendas vencidas en Marzo serán rematadas el 18 de julio próximo. Junio 30 de 1959. Macario González López, Administrador.

CLUB DE BICICLETAS

Sorteo efectuado el domingo 28 de junio de 1959

SERIE LIONEL

Sorteo Nº 42 — Favorecido el Nº 165 - Perteneciente a:

VICTOR JULIO OVIEDO GARRO - San José

Antepuesto para el domingo 5 de julio de 1959. LIONEL Nº 0

de SPORT — El Centro de Sport — de SPORT

TELEFONO 3318 — LA CASA DEL DEPORTISTA — APARTADO 867

3328 frente Soda Palace — Contiguo Teatro Coliseo

PALMA & Co.

TELEFONOS: 4325 - 1885 - 5950

Número favorecido el domingo 28 de Junio de 1959

OTOÑO — 165	NOVEDAD — 65
Sorteo Nº 25	Sorteo Nº 3
Cuota Nº 49	Cuota Nº 5
ATRASADO	JOSE L. ABARCA
San José	San José

Antepuestos para el Domingo 5 de Julio "Otoño" (1) Uno

CASA GOLDBERG

CLUB DE MUEBLES

25 varas al Sur del Teatro Moderno - Tel. 5304 - Ap. 219

RESULTADO DEL SORTEO EFECTUADO CON LA LOTERIA DEL 28 DE JUNIO 1959

Serie ESPAÑA - Sorteo Nº 9 - Fav. el Nº 3-65 - Pert. a FROILAN DURAN F. - Zapote

Serie CALIFORNIA - Sorteo Nº 15 - Fav. el Nº 3-65 - Pert. a ALCIDES ALVAREZ - San Ramón de Tres Ríos

Serie PANAMA - Sorteo Nº 19 - Fav. el Nº 3-65 - Pert. a OLMAN JIMENEZ C. - Bo. Méjico

SERIEDAD Y HONRADEZ

ALMACEN NEW ENGLAND S. A.

SORTEOS EFECTUADOS HOY EN LA AGENCIA JUDICIAL MUNICIPAL — CORRESPONDIENTES AL LUNES 29 DE JUNIO DE 1959

Serie New England - Nº 60 - Sorteo Nº 48 - Fav. el Nº 034 perteneciente a MARIO MONTOYA CASTRO

Serie New England - Nº 61 - Sorteo Nº 38 - Fav. el Nº 095 perteneciente a FRANCISCO MONTALBAN PEREZ

Serie New England - Nº 62 - Sorteo Nº 30 - Fav. el Nº 174 perteneciente a SONIA SMIDS STONNER

Serie New England - Nº 63 - Sorteo Nº 25 - Fav. el Nº 076 perteneciente a OSCAR RODRIGUEZ RODRIGUEZ

Serie New England - Nº 64 - Sorteo Nº 20 - Fav. el Nº 058 perteneciente a DINORAH GOMEZ DE RUIZ

Serie New England - Nº 65 - Sorteo Nº 8 - Fav. el Nº 125 perteneciente a NYDIA FLORES DE JIRON

NUESTRO SISTEMA DE VENTAS POR CLUBES SIGNIFICA PARA USTED ECONOMIA, CALIDAD, PRECIO Y EL RESPALDO DE NUESTRA MAS AMPLIA SERIEDAD COMERCIAL

En formación: Serie NEW ENGLAND Nº 66 y 67 de ₡ 5.00 y ₡ 10.00 respectivamente.

MUY PRONTO!

A Z

EXCLUSIVO de LA PRENSA LIBRE

Este documento es propiedad de la Biblioteca Nacional "Miguel Obregón Lizano" del Sistema Nacional de Bibliotecas del Ministerio de Cultura y Juventud, Costa Rica.

30% aumentó la delincuencia en los seis meses de este año

SE QUEMA HOTEL PARA TURISTAS.—Un gran incendio quemó el hotel Stalheim en Vossestrand, Noruega, matando a muchos turistas de los 130 americanos que se hospedaban allí. La policía informó que el total de muertes ascendió a 32. El hotel tenía 50 años de construido y en el se hospedaban 147 turistas

La creación de nuevos tribunales en materia penal se ha justificado plenamente. Tal decimos por cuanto, al ojear estadísticas que han enviado jueces y alcaldes de todos los circuitos judiciales del país, se nota que en los primeros seis meses de este año, ha habido aumento de un treinta por ciento en la delincuencia.

El aumento en cuestión no sólo se nota en cuanto a delitos comunes, homicidios, lesiones, estafas, robos, cuasidelitos, sino también en lo fiscal o sea en delitos en daño del Estado. En materia de faltas, también se registra aumento notorio en todas las Agencias de Policía del país, lo que indica que pese a las medidas de represión en ambas materias, estas no hacen escarmientos y el delito sigue en marcha.

Segunda etapa en juicio de Ossolín de Topor

Como en su oportunidad dimos cuenta, el Juez de Primera Instancia que ha venido tramitando el juicio sucesorio sobre la fabulosa herencia del Duque Ossolín de Topor, dictó sentencia favorable a las Juntas de Educación que se beneficiarán con varios millones de colones y contrario a las pretensiones de Diana Pelkoski, quien sigue alegando ser única heredera del extinto millonario.

Por apelación de las partes, este juicio, con sentencia de Primera Instancia, será ahora objeto de pronunciamiento en la Sala Primera Civil, es decir, que es en este Tribunal donde se deberá producir la segunda etapa de tan comentado litigio. Y el expediente se encuentra en dicha Sala de Segunda Instancia, en donde previas presentaciones de papel sellado, los señores Magistrados han iniciado, desde esta mañana, el estudio de los miles de folios que comprende el expediente. Terminados estos estudios individuales de cada legado, se señalará fecha para votación, siendo entonces cuando se sabrá si también en segunda instancia se resuelve que tantos milones queden en nuestro país para beneficio de la educación nacional, restando tan solo luego, el fallo final, el de Casación.

9.081 PARTES POR CUASIDELITOS Y TAMBIEN FALTAS DEL TRANSITO

Pese a las tantas y oportunas disposiciones que se adoptan para mermar los accidentes de la circulación y prevenir los mismos, las estadísticas que en la materia se llevan, siguen señalando enormes cifras en cuanto a faltas y cuasidelitos, algunos trágicos, que a diario se registran.

En relación con los primeros meses del año anterior, en el presente se nota aumento en tales aspectos. Hasta el día de hoy se habían anotado en los libros respectivos 9.081 partes sobre hechos de la circulación, registrándose aumento de porcentaje notorio en relación con igual período del año anterior. En cuanto a cancelación de licencias de ruedo, también el número de suspensiones ha aumentado debido a faltas graves de conductores y en general, como decimos los sucesos del tránsito sigue alcanzando cifras alarmantes.

CONTRABANDO DE CAFE DESCUBRIO COMISION PARLAMENTARIA CARIOCA

La Asociación Nacional de Exportadores de Café de Colombia ha dado a conocer la información que dice así:

Afirmando las conclusiones a que llegó una comisión parlamentaria, Newton Ferrreira Paiva, Diretor del Instituto Cafetalero del Brasil, declaró que más de 600.000 sacos de café salieron del Brasil, en condiciones fraudulentas, durante el año de 1959 como contrabando a través del Norte y el Noroeste. Dice que no hay organización capaz de contener el contrabando de café en el Brasil que se hace ostentosamente. Los buenos oficios y esfuerzos del Ministerio de Finanzas, de las casas negociantes y del IBC, apenas han logrado restringirlo en parte. Renato Costa Lima, Presidente del IBC, al ser interrogado rehusó dar el nombre de la persona que según él encabeza la lista de 70 firmas fantasmas exportadoras de café, que se ocupan del negocio de contrabando.

COSTA RICA EN LA SECRETARIA DE CONCLAVE INTERNACIONAL

Ha llegado también a esta capital la información que dice así:

Con fecha 22 de los corrrientes celebró su reunión anual la Oficina Panamericana del Café, con sede en Nueva York. Pasó revista a su programa de trabajo que finalizó este año y se hicieron los planes para el siguiente, en un esfuerzo para aumentar el consumo del café en los Estados Unidos y Canadá, que son los países que comprende su jurisdicción. Para la reunión se eligieron los siguientes cargos: Presidente, Dr. J. Adalberto Bolaños, de El Salvador (quien es el Presidente de nuestra Federación); Sr. Guillermo Alfaro, de Costa Rica, Secretario; Sr. Roberto Hafers, de Brasil, Presidente Ejecutivo, Andrés Uribe de Colombia, Vicepresidente; Tercer Propietario, Jorge Canavati; de México; Alterno, Carlos Cordero, de El Salvador; Segundo, Marcos Uscocovich, de Ecuador, y Tercero un funcionario de Cuba cuyo nombre no se mencionó en el cable.

300 PERSONAS SE TRATAN LA GRIPE DIARIAMENTE

La epidemia de influenza que de esta vez ha llegado con mayor fuerza que en otras ocasiones, sigue haciendo víctimas en gran número, en especial en los sectores del sur de esta capital.

Miles de personas están afectadas de tal dolencia, incluso escolares y colegiales que se han visto obligados a no asistir a clases. Datos sobre personas que se atienden en el San Juan de Dios, el Seguro Social y médicos particulares, indican q' más de 300 personas por día se hacen tratar de tal epidemia, temiéndose que el mal siga avanzando, ya que el parecer no lo corta ningún medicamento y el contagio es más efectivo que en cualquiera otra dolencia.

PARTIO POR LA MITAD UNA VIBORA Y ESTA LO MATO

Cerna González, quien edita un periódico en el Pacífico Sur, nos entera por la vía telegráfica de un suceso ocurrido en jurisdicción de Sierpe, suceso bastante extraordinario y que deja saldo de un muerto.

Según el informe que recibimos con fecha atrasada, Damián Loaiza Ibarra, nicaragüense, cuando chapiaba en un baldío, partió con su machete una víbora, de las llamadas "Micas Voladoras". La serpiente o la mitad de ésta, saltó y mordió a Damián en el pecho. La víctima fue atendida en el Dispensario de la Bananera, pero, pese a las atenciones antiofídicas de que fue objeto murió a consecuencia del veneno inyectado por los mortíferos colmillos.

PANADERO FRUSTRO UN VITRINAZO

En horas de la madrugada de hoy se frustró un vitrinazo en esta capital. Según se nos entera, cuando un panadero o distribuidor de pan, Adolfo L. Vega Mena, transitaba con su carga por los aledaños del mercadito del sur, vió a dos sujetos que forzaban ventanas de madera con las cuales se cubre una vitrina, en una tienda de aquellos sitios. El señor Vega se dió cuenta de los propósitos delictuosos de aquellos sujetos, hizo ademanes de sacar algún arma y los cacos huyeron sin lograr apenas iniciar el vitrinazo.

Posteriormente se supo que la actitud del panadero, de arriesgarse ante dos hampones, se debe a que la dueña del negocio que estuvo a punto de ser robado, es prima hermana de él.

"EL ABANDONO DE LAS AUTORIDADES NOS DEJA A LA MANO DE DIOS"

En esta Redacción hemos recibido la visita de varios señores, todos vecinos de Lotes Martínez, Barrio Santa Rosa y Calle Tres, jurisdicción de Paso Ancho, quienes nos dicen:

"Como LA PRENSA LIBRE ha dado cuenta, en estos sectores los hampones han estado haciendo de las suyas en manera alarmante, asaltando establecimientos comerciales y casas de habitación y hasta han agredido a quienes se les han enfrentado. Todo este vandalaje se debe a que en estos barrios no contamos con autoridad, vivimos en total abandono, a la buena de Dios. Pese a que somos miles de familias que habitamos es tales sectores, la policía no aparece en ninguna parte, ya q' apenas si son dos o tres los q' velan por el orden en todo Paso Ancho. Es de esperar que el señor Ministro de Gobernación tome nota de tanto hecho delictuoso en estos lares y se destaquen algunos números de Guardia Civil, para velar por la seguridad de bienes y personas".

CHIRRITE EN LAS CANTINAS ES COSA MUY COMUN

Ya no hay necesidad de irse a los campos en busca del llamado licor de charral o clandestino, pues en los centros de población y en algunos establecimientos de patentados, el "chirrite", se consigue con más facilidad.

Lo anterior lo decimos por cuanto, no pocos de los detenidos por ebriedad que han incurrido en faltas graves, alegan que lo hicieron en estado de semilocura, pues no ingirieron licor de la Fábrica Nacional, sino clandestino que compraron en establecimientos céntricos de esta capital, pues dan mayor cantidad de ese licor, por menos precio del que vale el "legítimo".

Ante estas denuncias involuntarias, las autoridades correspondientes dispondrán "raids" en establecimientos de licores, a fin de comprobar si en verdad se está vendiendo más licor de charral que de la Fábrica Nacional.

LICOR DE MADERA...? FABRICAN EN EL PAIS

Los decomisos de licor clandestino, así como implementos que propician su elaboración, han continuado en abundancia, siendo así como no pasa día, sin que se presenten no pocas denuncias por esa clase de delitos.

Una de las denuncias planteadas en esta semana comprende algo raro, lo que ha llamado la atención; ya que un licor decomisado no parece ser del llamado "chirrite", a base de fermentos de dulce, o panela, sino licor de madera que como se sabe es nocivo al extremo. Al Químico Oficial se han enviado muestras de tal licor, a fin de saber si ya en nuestro país se ha descubierto, por parte de los contrabandistas, la manera de elaborar licor de madera.

TRES DENUNCIAS CONTRA HECHICERO

Ante la autoridad judicial competente se presentaron tres denuncias contra un sujeto que se dice "hechicero" y quien ha incurrido en estafas y otros hechos en perjuicio de incautos e incautas.

Según esas denuncias, dos presentadas por mujeres y una por un hombre, el tipo indiciado ha estado vendiendo "filtros", no sólo para lograr suerte en el amor, sino para curar maleficios y obtener premios en la lotería. Los denunciantes dicen que al ingerir ciertas pócimas dadas por el "brujo"; A. Solano W. sufrieron intoxicaciones que por poco les cuesta la vida, por lo que denuncian los hechos a fin de evitar que el hechicero continúe estafando y envenenando gente. Contra el indiciado se giró hoy orden de captura.

LLAVERO EXTRAVIADO

por los alrededores de la Cuesta de Núñez, gratificaré a la persona que lo devuelva a las Oficinas de LA PRENSA LIBRE, Departamento de anuncios.

INFRUCTUOSA LA BUSQUEDA DE CADAVERES EN "MILLA 48"

En relación con la tragedia ocurrida en la zona atlántica en el lugar denominado 48 Millas, al perecer en asfixia por inmersión los señores Rafael A. Montoya y Anibal Segura C., se ha recibido informe de que durante todo el día de ayer y con instrucciones de la autoridad judicial que ha iniciado sumaria por tan doloroso suceso, se han estado peinando las aguas del Reventazón en busca de los cadáveres, pero, al menos hasta el envío de ese informe, los cuerpos de las infortunadas víctimas no habían aparecido. Sin embargo continuaban autoridades administrativas y los particulares en su humanitaria labor, esperándose que al fin se de con esos cadáveres.

Ratos doblemente gratos...

Con su Orange Crush y los carritos antiguos para armar y pintar Ud. disfrutará de "ratos doblemente gratos", difíciles de olvidar...

El deleite al paladar, refrescante y único que Orange Crush proporciona en todo el mundo, estará unido al disfrute del hogar, en sincera y alegre camaradería, protectora y educativa...

Cuando el éxito corone los esfuerzos del que arme los "carritos antiguos de Orange Crush", nosotros también habremos coronado otro éxito al haber contribuido, modestamente, brindando estímulo al entretenimiento educativo dentro del seno del hogar, moldeador insustituible del buen ciudadano...

Gracias por haber colaborado...

COMPAÑIA EXPENDEDORA ORANGE CRUSH DE C.R. S.A.

A recoger tapitas y a cambiarlas pronto!

Ahora por sólo 20 tapitas con estrella o también por 10 tapitas con estrella y ₡ 3.00

No se queden sin su linda colección de carritos antiguos!!!

ORANGE Crush

ORANGE CRUSH ES LA UNICA BEBIDA GASEOSA PREPARADA CON NARANJAS NATURALES, FRESCAS Y COSTARRICENSES!!!

Este documento es propiedad de la Biblioteca Nacional "Miguel Obregón Lizano" del Sistema Nacional de Bibliotecas del Ministerio de Cultura y Juventud, Costa Rica.

10 Modelos

de abanicos de cielo raso indispensables para hoteles, restaurantes, comedores y cocinas de casas de habitación, carnicerías, fruterías y verdulerías, etc.

AHUYENTAN las MOSCAS y MOSQUITOS.

la repulsiva mosca transmisora de tantas y peligrosas enfermedades. La mosca constituye un grave problema en la industria, en el comercio y en la vida privada.

Instalando los abanicos de cielo raso no tendrá que usar insecticidas de ninguna clase.

Para un buen saneamiento use los abanicos de cielo raso, son ideales para la circulación de grandes volúmenes de aire a baja velocidad.

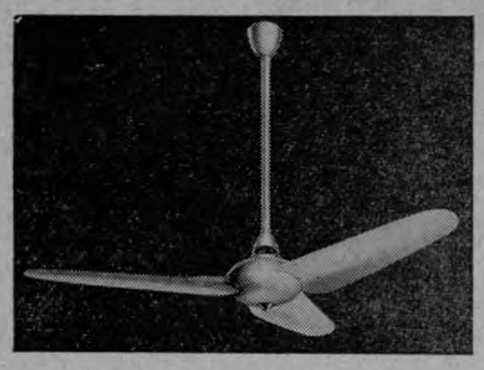

EL LINKE

5 Velocidades. Paletas Universales. Silencioso. Garantía en su Funcionamiento.

TALLER DE SERVICIO - STOCK DE REPUESTOS.

PRECIOS de ₡350.00 EN ADELANTE

Distribuidores Exclusivos para Costa Rica

HOLMES PROJECTOR SALES CO.

Tel. J-5350 —— Apartado de Correo Nº 964 —— San José

LANZO A LA CALLE A SU MUJER DESNUDA

Entre los tantos partes que ha estado tramitando la Agencia Segunda Judicial de Policía, nos encontramos uno que se sale de lo común.

Según el informe de Radio Patrulla, un individuo incurrió en grave falta, ya que se dió el "gusto" de que todo su vecindario apreciara el cuerpo totalmente desnudo de su mujer, que aun cuando no se crea responde al nombre de Eva, Eva F. D. El indiciado Jorge U. P. al declarar ante la autoridad, manifestó que había procedido así por cuanto ya su mujer no entiende sus llamadas de atención pese a que lo ha hecho con leños, por lo que optó por aplicarle el nudismo, a ver si le entra —dice el fresco— vergüenza y deja de estarlo metiendo en cuentos con los vecinos. Una multa, bastante fuerte pagó Jorge y... nada más.

Operados seis ...

Viene de la Pág. PRIMERA —

del total de treinta que habían al principio. Las seis operaciones se han realizado, contándose con la sangre donada por voluntarios.

Poco a poco se va acumulando más sangre en el Banco de Sangre del Hospital Antituberculoso, para nuevas intervenciones quirúrgicas. Los resultados han sido magníficos; los operados se muestran muy satisfechos y agradecidos con los donantes voluntarios, que han acudido en su socorro.

Inversión en ...

Viene de la Página PRIMERA

En la puntualización hecha por el señor Dobles se dice textualmente:

—"Creemos necesario contestar algunos conceptos emitidos por la distinguida diputada doña Marta Saborío de Solera en la Asamblea Legislativa, con motivo de la discusión del Proyecto de Ley de Fomento Industrial, por cuanto en este caso encontramos justo su criterio en relación con las exenciones que la ley otorgará a las industrias con el objeto de estimular su desarrollo. Para no alargar mucho este comentario, haremos cita de un aspecto que doña Marta no ha tomado en consideración y es la importantísima contribución que nuestra industria, todavía incipiente, está dando al Seguro Social, como puede apreciarse por los siguientes datos: El monto de los salarios de 21.029 obreros asegurados de las industrias, en el año 1957, fue de ₡ 82.455.266.00 o sea el 35,14 por ciento del total de asegurados. La agricultura tiene 18.494 trabajadores asegurados con ... ₡ 41.424.664.00 de salarios o sea el 27,44 por ciento del total de asegurados.

El Seguro Social, indiscutiblemente, significa una de las mayores contribuciones para el bienestar de la comunidad y la construcción de hospitales que está llevando a cabo esa Institución, y el desarrollo futuro que en todo ese campo habrá de tener, se está sustentando, fundamentalmente, sobre la actividad industrial, como base para el servicio que paulatinamente irá extendiéndose a las zonas agrícolas, en mayor proporción. De igual modo citaríamos que en los planes de desarrollo de la producción hidroeléctrica que está llevando a cabo el ICE, será la industria, en forma progresiva, el consumidor que dará a este organismo mayor sustento. En general, debe tenerse en cuenta que el desarrollo industrial ha significado aquí y en todos los países, adelanto económico y social para toda la comunidad y no vemos cómo puede pensarse lo contrario, quizás por una preocupación de índole fiscal que no tiene asidero en la realidad. Se ha demostrado en la teoría y en la práctica que lo que el fisco invierte en programas de desarrollo industrial, lo percibe por diferentes conductos con creces, ya que una población activa, q' trabaja y obtiene mejor remuneración, consume más y paga impuestos en mayor proporción, lo cual establece ampliamente los ingresos fiscales que el Estado requiere para las demás obras que debe ejecutar".

Mal ambiente ...

Viene de la Página PRIMERA

que la autonomía económica de que disfruta el Poder Judicial, no se convierta, finalmente, en instrumento para elevar más y más los sueldos de los servidores judiciales.

El proyecto de Ley de Salarios del Poder Judicial, —repetimos—, cuenta con muy mal ambiente en todos los círculos políticos parlamentarios, tal y como se presentó a consideración de los señores diputados.

De acuerdo con los informes serios que recogimos, el proyecto tendrá que ser radicalmente reformado, de manera que los sueldos que propone guarden relación con las demás escalas de sueldos que están previstas para los empleados y funcionarios del resto de la administración pública—; de no modificarse, se plantearía una situación difícil, que posiblemente resulte en el rotundo rechazo del proyecto.

Abordarán el ...

Viene de la pág. PRIMERA

reunión de gran importancia, que ha sido convocada por la Junta Cívica Capitalina de los Problemas Nacionales.

La reunión tiene por objeto estudiar en forma integral el problema del agua de la cañería de San José, con el propósito de buscar soluciones adecuadas que aseguren un suministro de agua permanente a los habitantes de la capital.

El Gobernador de la Provincia y Ejecutivo Municipal don Carlos Lara ha invitado a varios Ministros de Estado para que asistan a la reunión de pasado mañana, pues sus observaciones pueden servir de mucho a los propósitos que se persiguen de encontrar solución al grave problema de nuestra cañería.

Es posible que los Ministros invitados por el Gobernador señor Lara asistan a la reunión.

Suspender la ...

Viene de la Página PRIMERA

Gracias a LA PRENSA LIBRE, que ha valorado en toda su importancia las noticias llegadas al país en relación con la vacuna oral contra la poliomielitis, hemos podido constatar que tal sistema de vacunación está aún en período de prueba y no ha merecido la aceptación de hombres de ciencia e Instituciones tales como el Servicio de Sanidad Pública de los Estados Unidos de América.

Nosotros, que no entendemos del asunto en su sentido puramente científico y en consecuencia estamos en incapacidad de calificar si la vacuna oral es buena o mala, sí lo entendemos desde nuestra posición de padres de familia, siendo en esa condición que elevamos ante las autoridades sanitarias del país nuestra protesta y la voz de nuestra más vehemente indignación.

Cuando el Ministerio de Salubridad daba los primeros pasos para iniciar su programa de vacunación con "virus vivos" se levantaron voces de desaprobación incluso en el seno de la Asamblea Legislativa. Se alegó en aquella oportunidad, por parte del Ministerio, que la vacuna había sido aplicada en varios países con resultados muy satisfactorios y se inició en Costa Rica la vacunación.

Resulta ahora que el Servicio de Sanidad Pública de los Estados Unidos, según información cablegráfica llegada la semana anterior, ha manifestado su desconfianza a la vacuna oral y desaprueba se aplique a niños norteamericanos, recomendando en cambio que se siga usando el método ya bien probado del Dr. Salk.

Nos parece inconcebible que se hagan experimentos de este tipo con los niños de Costa Rica o de cualquier otro país del mundo.

Que se ensaye con ratones u otros animalitos de experimentación, pero no con nuestros niños. Consideramos inconcebible también que el Gobierno de la República se haya prestado para que el ensayo se realizara en nuestro país.

El caso sin duda alguna es confuso y debe preocuparnos a todos. Es por ese motivo que venimos a rogarle, encarecidamente, pedir con toda la autoridad que caracteriza a sus páginas editoriales al Sr. Presidente de la República, ordene suspender de inmediato esa vacunación con "virus vivos", para cambiarla por otra bien experimentada y recomendada por las autoridades internacionales, o bien para reanudarla con la misma oral... cuando sea unánime el criterio científico sobre su bondad.

Les agradeceríamos la publicación de estas líneas y aprovechamos la oportunidad para suscribirnos muy atentos y seguros servidores

Un grupo de padres de familia

SOLEDAD DE VARGAS
SONIA T. DE ARAGON
MARTIN ARROYO P.
EDUARDO VARGAS

San José, junio 30 de 1959.

Circuito Teatral RAVENTOS con las grandes superproducciones a precios normales

¡EL PUBLICO MANDA! GRAN CINE

HOY 5o DIA REX

A las 3 - 7 y 9 .... ₡ 3.00

EL UNICO DE PRIMERA CATEGORIA

¡DOS "OSCAR"! ¡CUATRO NOMINACIONES!

¡UNA PELICULA MAGISTRAL!

HOY Raventós

SOLO A LAS 3 y 7 ₡ 2.50

¡UN FILM TAN GRANDE QUE PARECE ALZARSE HASTA EL SOL!

¡UN TITAN CINEMATOGRAFICO!

GREGORY PECK — JEAN SIMMONS — CARROLL BAKER — CHARLTON HESTON

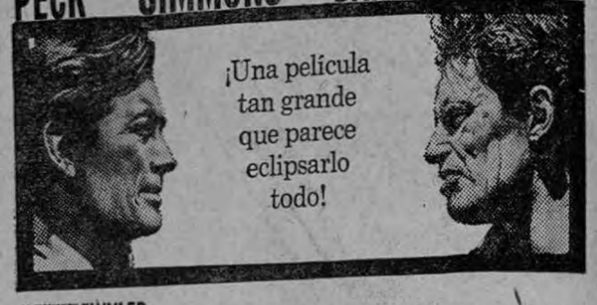

LA PRODUCCION DE WILLIAM WYLER

HORIZONTES de GRANDEZA

(THE BIG COUNTRY)

LUX — A las 7 y 8.45 —— ₡ 1.50
EL HORRIBLE PRESIDIO DE LA GUAYANA FRANCESA en una película de gran impacto - Cs.
La taberna de los perdidos

CAPITOLIO — 7 y 8.45 —— ₡ 1.50
Fernando Casanova
en la comedia de gran vacilón fílmico
Cuando se quiere se quiere

ADELA — A las 7 y 9 —— ₡ 1.50
Rossano Brazzi - Joan Fontaine - Cristine Carrere - Bradford Dillman - Cinemascope - colores
Una cierta sonrisa

CARIBE — 8 —— ₡ 1.50
Tin Tan y Sonia Furió en el film
VAGABUNDO Y MILLONARIO
Aida Araceli

REINA — 8 —— ₡ 1.50
Stewart Granger - Eduwige Feuilliére en
EL BURLADOR BURLADO

HISPANO — 8 —— ₡ 1.50
¡¡Impacto!!
CARRETERA INFERNAL
con Brian Keith
¡Terrible!

GUADALUPE — 8 —— ₡ 1.50
Fernando Casanova y Lucha Moreno, en:
NO SOY MONEDITA DE ORO

KEITH — 7 y 9 —— ₡ 1.00
Raymond Pellegrín - Marina Vlady en el film
EL FANFARRON
¡Emoción!

¡ESTA SEMANA! ¡¡¡TRES SOBERANOS éxitos de la Organización RANK!!!

"LA FAMILIA DEDOS LARGOS"

LA ULTIMA NOCHE del "TITANIC"

La joya del genial "Walt Disney"

FANTASIA

REGRESO DEL INFIERNO

LLEGO OTRA VEZ! AQUI ESTA EL TITAN EN COLORES! INOLVIDABLE, ESPECTACULAR, HEROICA, TENSA!!!

HOY, MARTES 30 DE JUNIO DE 1959

PALACE — 3 - 7 y 9 —— ₡ 2.00

IDEAL — 6.30 y 8.30 —— ₡ 1.50

CALIFORNIA — (Distinguido y Selectivo) — 4 - 6 y 8 —— ₡ 2.00

¡VUELVE A ASOMBRAR A LOS PUBLICOS EL SENSACIONAL ESPECTACULO QUE REVIVE LA VIDA DEL MAS CONDECORADO SOLDADO DE LA ULTIMA MATANZA MUNDIAL!

UNIVERSAL presenta en colores a:

AUDIE MURPHY

en el terrible y pavoroso espectáculo bélico:

REGRESO DEL INFIERNO

¡ULTIMO DIA! Ultimas exhibiciones en este teatro

VARIEDADES — 3 —— ₡ 1.50 — "EL MAYORDOMO Y LA DAMA"

7 y 9 —— ₡ 4.00 — PROHIBIDA PARA MENORES!

...Y DIOS CREO A LA MUJER

BRIGITTE BARDOT — CURT JURGENS

MODERNO — 3 - 7 - 9 —— ₡ 1.25
EN LA SIMA DEL TERROR
Collen Miller

LIBANO — 7 - 9 —— ₡ 1.25
RAICES DE PASION
Susan Hayward

COLISEO — 3 - 7 - 9 —— ₡ 2.00
CUANDO LOS ANGELES NO VUELAN
Ana Magnani

ROXY — A las 3 —— ₡ 1.25
7 y 9 ₡ 2.50 - Con Show
Resortes en:
EL NIETO DEL ZORRO

COLON — 6.30 - 8.30 —— ₡ 1.25
EL HOMBRE DEL DESTINO

ZAIDA — A las 8 —— ₡ 1.25
EN LA NOCHE DEL PASADO

CASTRO — 7.30 —— ₡ 1.00
LOS JOVENES NO LLORAN

CINEMA — 7 y 9 —— ₡ 1.25
EXTRAÑA AVENTURA

RIO — 8 —— ₡ 1.50
EL MAYORDOMO Y LA DAMA

CENTER CITY

A las 3 p. m. ..... ₡ 1.25
7 y 9 p. m. ..... ₡ 1.50

REFORMA

A las 7.10 y 9.10 p. m. ₡ 1.25
El inmortal ídolo Pedro Infante en:
LA OVEJA NEGRA
con Fernando Soler y Andrés Soler.

ARANJUEZ

A las 8 p. m. ..... ₡ 1.50
Gastón Santos y Mapita Cortés en la delicada cinta:
LA EDAD DE LA TENTACION

ENGLISH MOVIES

PALACE-CALIFORNIA IDEAL — Back From Hell

MODERNO — Step Down To Terror

LIBANO — Tap Roots

COLON — The First Texan

ZAIDA — Random Harvest

CASTRO — The Young Don't Cry

CINEMA MENDOZA — A Strange Adventure & South Pacific Trail

RIO — Paradise Lagoon

LLEGÓ! INCONVENIENTE para MENORES DE 18 AÑOS.

MAÑANA MIERCOLES A LAS 4 - 6 - 8 ..... CALIFORNIA ..... ₡ 5.00

ROMY SCHNEIDER
als zärtlich liebendes Mädchen

HORST BUCHHOLZ
ein temperamentvoller Student

Monpti

Eine Pariser Liebesgeschichte

JAMÁS! El amor fue más diáfano, y la felicidad más humilde, y el beso más puro, y la vida más bronca!!! El cine nunca hizo nada más bello!!!

Este documento es propiedad de la Biblioteca Nacional "Miguel Obregón Lizano" del Sistema Nacional de Bibliotecas del Ministerio de Cultura y Juventud, Costa Rica.